



> PRINT

ECOSYS P2040dn
ECOSYS P2040dw

ÇALIŞTIRMA KILAVUZU



Giriş

Bu cihazı satın aldığınız için teşekkür ederiz.

Bu Çalıştırma Kılavuzu, makineyi doğru bir şekilde çalıştırmanıza, düzenli bakımını yapmanıza ve basit sorun giderme işlemlerinde gerekeni yapabilmenize yardımcı olmak, dolayısıyla makineyi her zaman en uygun şartlarda kullanabilmenizi sağlamak amacıyla tasarlanmıştır.

Makineyi kullanmadan önce bu Çalıştırma Kılavuzunu okuyun.

Kalitenin sürdürülebilirliğini sağlamak için birçok kalite kontrol testinden geçmiş orijinal Kyocera toner kaplarımızı kullanmanızı tavsiye ediyoruz.

Orijinal olmayan toner kaplarının kullanılması arızaya neden olabilir.

Bu makinede üçüncü şahıslar tarafından üretilen malzemelerin kullanımından kaynaklanan zararların sorumluluğunu kabul etmiyoruz.

Aşağıda gösterildiği gibi orijinal ürünümüze bir etiket yapıştırılmıştır.

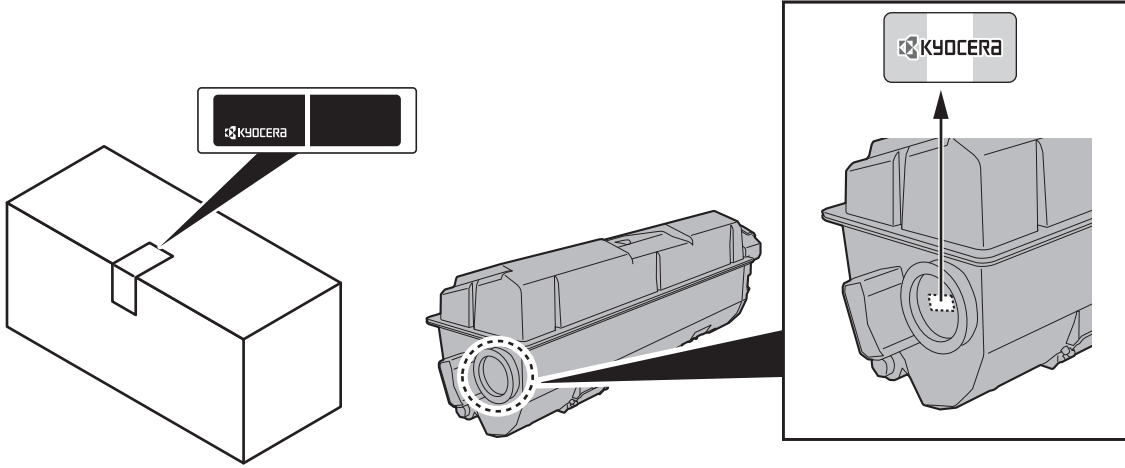

Donatının Seri Numarasının Kontrol Edilmesi

Donatının seri numarası şekilde gösterilen yere basılmıştır.

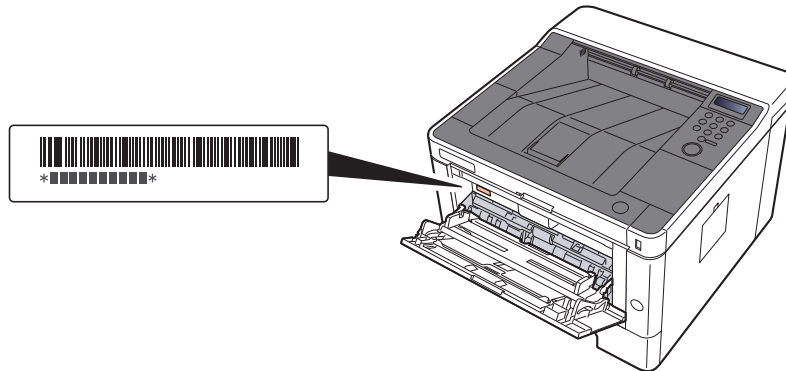

Servis Temsilcinizle görüşürken donatının seri numarasına ihtiyacınız olacaktır. Servis Temsilcinizle görüşmeden önce lütfen numarayı kontrol edin.

İçindekiler

Giriş	i
İçindekiler	ii
Makine Özellikleri	v
Makine ile beraber verilen kılavuzlar	vii
Çalıştırma Kılavuzu hakkında (bu Kılavuz)	viii
Kılavuzun yapısı	viii
Bu Kılavuzdaki Biçim Açıklamaları	ix
Menü Haritası	xi

1 Yasal Bilgiler ve Güvenlik Bilgileri 1-1

Bildirim	1-2
Bu Kılavuzdaki Güvenlik Kuralları	1-2
Ortam	1-3
Kullanıma Yönelik Önlemler	1-4
Lazer Güvenliği (Avrupa)	1-5
EN ISO 7779	1-5
EK1-ITB 2000	1-5
Kablosuz LAN kullanımında Güvenlik Önlemleri (Eğer varsa)	1-5
Bu Ürünün Sınırlı Kullanımı (Eğer varsa)	1-6
Yasal Bilgiler	1-7
Enerji Tasarrufu Kontrolü İşlevi	1-11
Otomatik 2 Yüzlü Yazdırma İşlevi	1-11
Kaynak Tasarrufu - Kağıt	1-11
"Güç Yönetiminin" sağladığı çevresel avantajlar"	1-11
Energy Star (ENERGY STAR®) Programı	1-11

2 Makinenin Kurulması ve Ayarlanması 2-1

Parça İsimleri (Makine Dışı)	2-2
Parça İsimleri (Bağlantılar/İç)	2-3
Parça İsimleri (Ekli İsteğe Bağlı Donatım ile)	2-5
Makineye ve Diğer Cihazlara Bağlanma	2-6
Kabloların Bağlanması	2-7
LAN Kablosunun Bağlanması	2-7
USB Kablosunun bağlanması	2-8
Güç Kablosunu Bağlama	2-8
Güç Açma/Kapatma	2-9
Güç Açma	2-9
Güç Kapatma	2-9
Çalıştırma Panelinin Kullanılması	2-10
Çalıştırma Paneli Tuşları	2-10
İşlem Yöntemi	2-11
Bir Menü Seçilmesi	2-12
Menünün Ayarlanması	2-12
Menü Seçimini İptal Etme	2-12
Yardım Ekranı	2-12
Oturum Açma/Kapatma	2-13
Oturum Açma	2-13
Çıkış	2-14
Makinenin varsayılan Ayarları	2-15
Tarih ve Saatin Ayarlanması	2-15
Ağ Kurulumu	2-17
Kablolu Ağın Yapılandırılması	2-17
Enerji Tasarrufu İşlevi	2-19
Otomatik Uyku	2-19
Uyku Sev. Ayarı	2-20
Güç Kapatma Kuralı (Avrupa modelleri)	2-21
Sessiz Modu	2-22
Yazılımın Kurulması	2-23
DVD Yazılımı (Windows)	2-23
Windows'ta Yazılım Kurma	2-24

	Yazılımın Kaldırılması	2-30
	Mac Bilgisayara Yazılım Kurma	2-31
	Sayacın Kontrolü	2-33
	Command Center RX	2-34
	Command Center RX Erişimi	2-35
	Güvenlik Ayarlarının Değiştirilmesi	2-36
	Cihaz Bilgisinin Değiştirilmesi	2-38
3	Kullanmadan Önce Hazırlık	3-1
	Kağıt Yükleme	3-2
	Kağıt Yükleme için Önlemler	3-2
	Kağıt Besleme Ünitelerinin Seçimi	3-3
	Kasetlere Yükleme	3-4
	Kağıt Çıktısı Almak için Önlemler	3-7
	Kağıt Durdurucu	3-7
4	PC'den yazdırırken	4-1
	Yazıcı Sürücüsü Özellikleri Ekranı	4-2
	Yazıcı Sürücüsü Yardımını Görüntüleme	4-3
	Varsayılan Yazıcı Sürücüsü Ayarlarının (Windows 8.1) Değiştirilmesi	4-3
	PC'den yazdırırken	4-4
	Standart Boyutlu Kağıda Yazdırma	4-4
	Standart Boyutlu Olmayan Kağıda Yazdırma	4-6
	Bir Bilgisayardan Yazdırma İşleminin İptal Edilmesi	4-9
	El cihazından yazdırma işlemi yapma	4-10
	AirPrint ile Yazdırma	4-10
	Google Cloud Print ile Yazdırma	4-10
	Mopria ile Yazdırma	4-10
	Wi-Fi Direct ile Yazdırma	4-10
	Yazıcı durumunun izlenmesi (Status Monitor)	4-11
	Status Monitor'e Erişme	4-11
	Status Monitor'den Çıkma	4-11
	Hızlı Bakış Durumu	4-11
	Yazdırma Süreci Sekmesi	4-12
	Kağıt Tablası Durum Sekmesi	4-12
	Toner Durumu Sekmesi	4-12
	Alarm Sekmesi	4-13
	Status Monitor İçerik Menüsü	4-13
	Status Monitor Bildirim Ayarları	4-14
	Configuration Tool	4-15
	Configuration Tool'a Erişim	4-15
	Configuration Tool'dan Çıkma	4-16
	Configuration Tool Ayarlar Ekranı	4-17
5	Makinenin Çalışması	5-1
	Çok Amaçlı Tablaya Kağıt Yüklmesi	5-2
	İşleri İptal Etme	5-5
6	Sorun Giderme	6-1
	Düzenli Bakım	6-2
	Temizleme	6-2
	Makinenin İçini Temizleme	6-2
	Toner Kabını Değiştirme	6-6
	Kağıt Yükleme	6-9
	Maintenance Menu'nün Kullanımı	6-10
	Sorun Giderme	6-11
	Arızaları Giderme	6-11
	Makine İşletim Problemi	6-11
	Yazdırılan Görüntüde Problem	6-13
	Mesajlara Yanıt Verme	6-16

Kağıt Sıkışmalarının Giderilmesi	6-22
Sıkışma Konumu Göstergeleri	6-22
Kaset 1'deki sıkışmış kağıtların çıkarılması	6-23
Kaset 2'deki sıkışmış kağıtların çıkarılması	6-25
Kaset 3'deki sıkışmış kağıtların çıkarılması	6-27
Çok Amaçlı Tabladan sıkışmış kağıtların çıkarılması	6-29
Ön Kapakta sıkışan kağıtların çıkarılması	6-30
Arka Kapakta sıkışan kağıtların çıkartılması	6-35
Çift Yüzlü Birimde sıkışan kağıtların çıkarılması	6-38

7	Ek	7-1
	İsteğe Bağlı Donatım	7-2
	İsteğe Bağlı Donatıma Genel Bakış	7-2
	Özellikler	7-3
	Makine	7-3
	Yazıcı işlevleri	7-5
	Kağıt Besleyici	7-6
	Dizin	Dizin-1

Makine Özellikleri

Makine çok yararlı işlevlerle donatılmıştır.

Burada bazı örnekler mevcuttur.

Enerji ve maliyetten tasarruf edin

Gerektiği kadar enerji tasarruf edin (Enerji Tasarrufu işlevi)

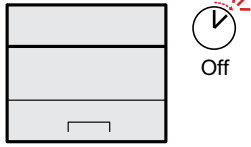

Makine, otomatik olarak Uyku Modu'na geçen Enerji Tasarrufu işlevi ile donatılmıştır.

➔ [Enerji Tasarrufu işlevi \(sayfa 2-19\)](#)

Yazdırmak için az toner kullanın (EcoPrint)

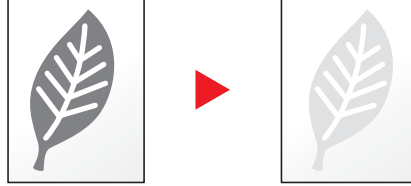

Bu fonksiyon ile toner tüketiminde tasarruf sağlayabilirsiniz. Sadece bir deneme baskısı gibi, yazdırılan içeriği kontrol etmeye veya iç onay belgelerine ihtiyacınız var ise, toner tasarrufu için bu işlevi kullanın. Yüksek kaliteli baskı gerekli olmadığında bu işlevi kullanın.

➔ [İngilizce Çalıştırma Kılavuzuna bakın](#)

Kağıt kullanımını azaltın (Kağıt Tasarruflu Yazdırma)

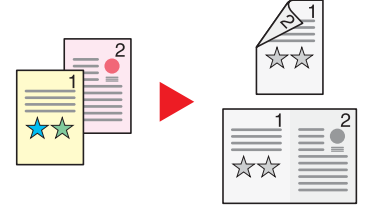

Orijinalleri kağıdın her iki yüzüne yazdırabilirsiniz. Ayrıca tek bir kağıda birden fazla orijinal yazdırabilirsiniz.

Güvenliği güçlendirme

Sonlanmış belgelerin kaybını önleyin (Özel Yazdır)

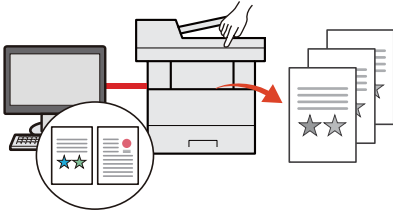

Bir yazıcı belgesini geçici olarak makineye kaydedebilirsiniz. Makineden belgeyi yazdırmak birisinin belgenizi almasını önler.

➔ [İngilizce Çalıştırma Kılavuzuna bakın](#)

Kimlik kartı ile giriş (Kart Doğrulama)

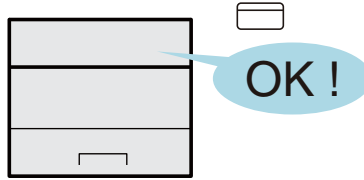

Bir kimlik kartına dokunarak kolayca giriş yapabilirsiniz. Kullanıcı adı ve parolanızı girmeniz gerekmez.

➔ [İngilizce Çalıştırma Kılavuzuna bakın](#)

Güvenliği güçlendirin (Yönetici için Ayarlar)

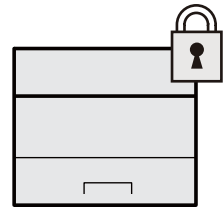

Güvenliği güçlendirmek için yöneticiler çeşitli işlevler kullanabilir.

➔ [İngilizce Çalıştırma Kılavuzuna bakın.](#)

İşlevleri daha etkin kullanın

Makineyi sessiz hale getirin (Sessiz Modu)

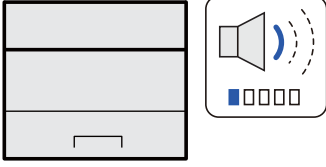

Çalışma gürültüsünü azaltarak makineyi sessiz hale getirebilirsiniz. Tek dokunuşla ON/OFF geçişi mümkündür.

➔ [Sessiz Modu \(sayfa 2-22\)](#)

Makineyi ağ kabloları ile ilişkilendirmeden kurun (Kablosuz Ağ)

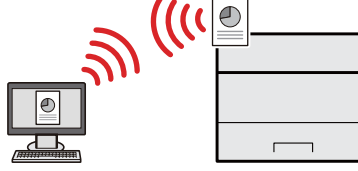

Kablosuz LAN ortamı varsa, ağ kablolama hakkında endişelenmeden ünitenin kurulması mümkündür. Buna ek olarak Wi-Fi Direct, vb. desteklenmektedir.

➔ [İngilizce Çalıştırma Kılavuzuna bakın.](#)

USB Bellek kullanın (USB Bellek)

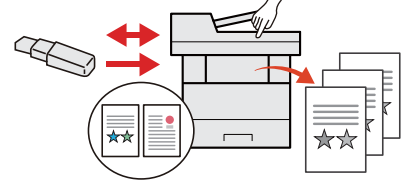

Ofis dışında belge yazdırmak gerektiğinde veya PC'nizden belge yazdıramıyor iseniz yararlıdır. USB belleğini doğrudan makinenin içine takarak belgeyi USB bellekten yazdırabilirsiniz.

➔ [İngilizce Çalıştırma Kılavuzuna bakın](#)

İşlevleri daha etkin kullanın

Uzaktan işlem gerçekleştirme (Command Center RX)



Verileri yazdırmak, göndermek veya indirmek için uzaktan makineye erişebilirsiniz.

Yöneticiler makinenin hareket tarzını veya yönetim ayarlarını yapılandırabilir.

➔ [Command Center RX \(sayfa 2-34\)](#)

Makine ile beraber verilen kılavuzlar

Aşağıdaki kılavuzlar makine ile beraber verilmiştir. Gerekli olduğu gibi her kılavuza başvurun.

Bu kılavuzların içeriği, makinenin performansının geliştirilmesi amacıyla önceden haber verilmeksizin değiştirilebilir.

Basılı kılavuzlar

Hızla makineyi kullanmaya başlayın

Quick Guide

Makinenin temel işlevlerinin nasıl kullanılacağını, uygun özelliklerin nasıl kullanılacağını, rutin bakımın nasıl gerçekleştirileceğini ve sorunlar ortaya çıktığında ne yapılması gerektiğini açıklar.

Makinenin güvenli kullanımı için

Safety Guide

Makinenin kurulum ortamı ve kullanımında önemli olan güvenlikle ilgili ve uyarıcı nitelikteki bilgileri sağlar. Makineyi kullanmadan önce bu kılavuzu okumayı unutmayın.

Safety Guide (ECOSYS P2040dn/ECOSYS P2040dw)

Makinenin kurulumu için gerekli alanı gösterir ve uyarıcı etiketler ve diğer güvenlik bilgilerini açıklar. Makineyi kullanmadan önce bu kılavuzu okumayı unutmayın.

DVD'deki (Product Library) Kılavuzlar (PDF)

Makinenin özenli bir şekilde kullanımı

Çalıştırma Kılavuzu (Bu Kılavuz)

Kağıt yükleme işlemini açıklar, temel işlemleri gerçekleştirir ve varsayılan ayarları ve diğer bilgileri gösterir.

ID kart kullanımı

Card Authentication Kit (B) Operation Guide

Kimlik kartı kullanarak kimlik doğrulamasının nasıl yapılacağını açıklar.

Kolayca makine bilgilerini kaydetmek ve ayarları yapılandırmak

Command Center RX User Guide

Ayarları kontrol etmek ve değiştirmek için bilgisayarınızdaki Web tarayıcıdan makineye nasıl erişileceğini açıklar.

Verilerin bir bilgisayardan yazdırılması

Printer Driver User Guide

Yazıcı sürücüsünün nasıl kurulacağını ve yazıcı işlevinin nasıl kullanılacağını açıklar.

Doğrudan bir PDF dosyasının yazdırılması

KYOCERA Net Direct Print Operation Guide

Adobe Acrobat'ı veya Reader'ı başlatmadan PDF dosyalarının nasıl yazdırılacağını anlatır.

Makine ve yazıcıların ağda izlenmesi

KYOCERA Net Viewer User Guide

Ağdan yazdırma sisteminizin (makine) KYOCERA Net Viewer ile nasıl izlendiğini açıklar.

Yazıcı sürücüsünü kullanmadan yazdırma

PRESCRIBE Commands Command Reference

Yazıcı ana dilini (PRESCRIBE komutları) anlatır.

PRESCRIBE Commands Technical Reference

Her tip emülasyon için PRESCRIBE komutu işlevlerini ve kontrolünü anlatır.

Yazdırma konumunu ayarlama

Maintenance Menu User Guide

Bakım Menüsü, yazdırma ayarlarının nasıl yapılandırılacağı hakkında açıklayıcı bilgi sağlar.

DVD üzerindeki kılavuzları görüntülemek için Adobe Reader'in aşağıdaki sürümlerini yükleyin
Sürüm 8.0 veya sonrası

Çalıştırma Kılavuzu hakkında (bu Kılavuz)

Kılavuzun yapısı

Bu Çalıştırma Kılavuzu aşağıdaki bölümleri kapsamaktadır:

Bölüm		İçindekiler
1	Yasal Bilgiler ve Güvenlik Bilgileri	Makine ve ticari marka bilgileri kullanımına ilişkin önlemleri açıklar.
2	Makinenin Kurulması ve Ayarlanması	Parça adlarını, kablo bağlantılarını, yazılım kurulumunu, giriş, çıkışı ve makinenin yönetimine ilişkin diğer hususları açıklar.
3	Kullanmadan Önce Hazırlık	Nasıl kağıt yükleneceği gibi makineyi kullanmak için gerekli hazırlıkları ve ayarları açıklar.
4	PC'den yazdırırken	Yazdırma için temel adımları açıklar.
5	Makinenin Çalışması	Belge kutularının kullanımına ilişkin temel prosedürleri açıklar.
6	Sorun Giderme	Toner bittiğinde, bir hata görüntülendiğinde veya bir kağıt sıkışması veya başka bir sorun ortaya çıktığında ne yapılacağını açıklar.
7	Ek	Makine için kullanılabilir uygun seçenekleri açıklar. Ortam türleri ve kağıt boyutları hakkında bilgi ve bir terimler sözlüğü verir. Makinenin özelliklerini açıklar.

Bu Kılavuzdaki Biçim Açıklamaları

Aşağıdaki açıklamalarda Adobe Reader XI bir örnek olarak kullanılmıştır.

İlgili sayfaya atlamak için
İçindekiler'deki bir öğeyi tıklayın.

Geçerli sayfadan önce görüntülenen sayfaya gitmek için
tıklayın. Geçerli sayfaya atladığınız sayfaya dönmek
istediğinizde bu kullanışıdır.

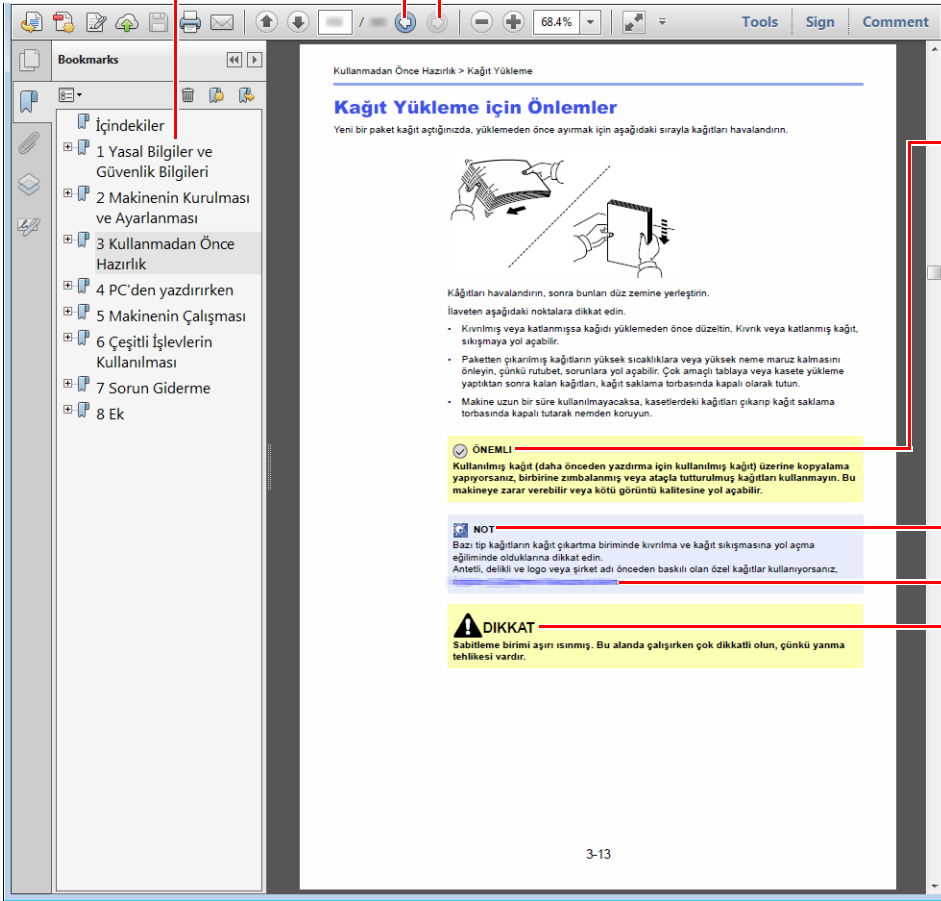

ÖNEMLİ

Makineyi doğru çalıştırmak ve makine veya mallara zarar gelmesini önlemek için operasyonel gereksinimleri ve kısıtlamaları gösterir.

NOT

Ek açıklamalar ve işlemler için başvuru bilgilerini gösterir.

Bkz.

İlgili sayfaya atlamak için, altı çizili metni tıklayın.



DİKKAT

Gereken dikkatin gösterilmemesinin veya ilgili noktalara uymamanın bireysel yaralanma veya mekanik zarara neden olabileceğini gösterir.



NOT

Adobe Reader'de görünen öğeler nasıl kullanıldığına bağlı olarak değişir. İçindekiler veya araçlar görünmüyorsa, Adobe Reader Yardım'a bakın.

Bu kılavuzdaki belirli öğeler, aşağıda tarif edilen kurallarla gösterilmiştir.

Biçim	Tanım
[Koyu]	Düğmeleri ve tuşları gösterir.
"Normal"	Mesajları ve ayarları gösterir.

Makineyi çalıştırmak için süreçlerde kullanılan kurallar

Bu Çalıştırma Kılavuzunda, sürekli işleyiş aşağıda belirtildiği gibidir:

Asıl yöntem	Bu kılavuzda gösterilen yöntem
[Menu] tuşunu seçin. ▼ [▲] veya [▼] tuşunu seçerek [Ortak Ayarlar]'ı seçin. ▼ [▶] tuşunu seçin.	[Menu] tuşu > [▲] [▼] tuşu > [Ortak Ayarlar] > [▶] tuşu

Kağıdın Boyutu ve Yönü

A5 gibi kağıt boyutları yatay ve dikey yönlerin her ikisinde de kullanılabilir. Bu boyutlar kullanıldığında yönleri ayırt edebilmek için dikey olarak kullanılan boyutlara "R" eklenir.

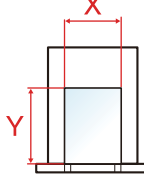
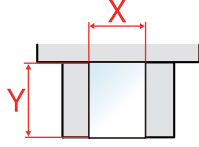
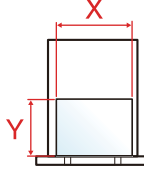
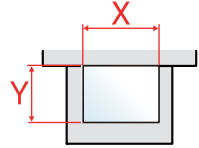
Yön	Ayarlama konumu (X=Uzunluk, Y=Genişlik)	Bu Kılavuzda belirtilen boyut ^{*1}
Dikey yön (-R)	Kaset	 A5-R
	Çok Amaçlı Tabla	 A5-R
Yatay yön	Kaset	 A5
	Çok Amaçlı Tabla	 A5

*1 Kullanılabilir kağıt boyutları işleve ve kaynak tablasına bağlı olarak değişir. Ayrıntılar için aşağıya bkz.:

➔ [Özellikler \(sayfa 7-3\)](#)

Menü Haritası

Bu, mesaj ekranında görüntülenen menülerin bir listesidir. Ayarlara bağlı olarak, bazı menüler görüntülenmeyebilir. Bazı menülerin isimleri kendilerine atıfta bulunulan başlıklardan farklı olabilir.



Rapor Yazdırma	Menü Şemasını Yazdır <i>(İngilizce Çalıştırma Kılavuzuna bakın)</i>	
	Durum Sayfasını Yazdır <i>(İngilizce Çalıştırma Kılavuzuna bakın)</i>	
	Yazı Tipi Listesini Yazdır <i>(İngilizce Çalıştırma Kılavuzuna bakın)</i>	
	RAM Diski Dosya Listesini Yazdır <i>(İngilizce Çalıştırma Kılavuzuna bakın)</i>	
	SD Kartı Dosya Listesini Yazdır <i>(İngilizce Çalıştırma Kılavuzuna bakın)</i>	
USB Bellek	Dosyayı Yazdır <i>(İngilizce Çalıştırma Kılavuzuna bakın)</i>	
	Kopyalar <i>(İngilizce Çalıştırma Kılavuzuna bakın)</i>	
	Kağıt Kaynağı <i>(İngilizce Çalıştırma Kılavuzuna bakın)</i>	
	Aygıtı Kaldır <i>(İngilizce Çalıştırma Kılavuzuna bakın)</i>	
	Dosya Listesini Yazdır <i>(İngilizce Çalıştırma Kılavuzuna bakın)</i>	
İş Kutusu	Hızlı Kopya <i>(İngilizce Çalıştırma Kılavuzuna bakın)</i>	
	Özel/Kayıtlı <i>(İngilizce Çalıştırma Kılavuzuna bakın)</i>	
	İş Kutusu	Hızlı Kopya <i>(İngilizce Çalıştırma Kılavuzuna bakın)</i>
		Sil <i>(İngilizce Çalıştırma Kılavuzuna bakın)</i>
Sayaç (sayfa 2-33)		
Kağıt Ayarları	ÇA Tepsi Boyutu <i>(İngilizce Çalıştırma Kılavuzuna bakın)</i>	
	ÇA Tepsisi Türü <i>(İngilizce Çalıştırma Kılavuzuna bakın)</i>	
	Kaset1 Boyutu <i>(İngilizce Çalıştırma Kılavuzuna bakın)</i>	
	Kaset2 Boyutu <i>(İngilizce Çalıştırma Kılavuzuna bakın)</i>	
	Kaset3 Boyutu <i>(İngilizce Çalıştırma Kılavuzuna bakın)</i>	
	Kaset 1 Tipi <i>(İngilizce Çalıştırma Kılavuzuna bakın)</i>	
	Kaset 2 Tipi <i>(İngilizce Çalıştırma Kılavuzuna bakın)</i>	
	Kaset 3 Tipi <i>(İngilizce Çalıştırma Kılavuzuna bakın)</i>	
	Tipi Ayarla	Kağıt Ağırlığı <i>(İngilizce Çalıştırma Kılavuzuna bakın)</i>
		Çift Yüz. Yolu <i>(İngilizce Çalıştırma Kılavuzuna bakın)</i>
	Tip Ayarını Sıfırla <i>(İngilizce Çalıştırma Kılavuzuna bakın)</i>	
	KağıtKurulum Msj <i>(İngilizce Çalıştırma Kılavuzuna bakın)</i>	

Yazdırma Ayarları	Kağıt Kaynağı (İngilizce Çalıştırma Kılavuzuna bakın)	
	Oto Kast Değişim (İngilizce Çalıştırma Kılavuzuna bakın)	
	ÇA Tabla Önceliği (İngilizce Çalıştırma Kılavuzuna bakın)	
	Kğıt Besleme Modu (İngilizce Çalıştırma Kılavuzuna bakın)	
	Çift Yüzlü (İngilizce Çalıştırma Kılavuzuna bakın)	
	A4/Letter G. Kıl (İngilizce Çalıştırma Kılavuzuna bakın)	
	Emülasyon	
		Hata Raporu (İngilizce Çalıştırma Kılavuzuna bakın)
	Yazdırma Kalitesi	KIR Modu (İngilizce Çalıştırma Kılavuzuna bakın)
		EcoPrint Modu (İngilizce Çalıştırma Kılavuzuna bakın)
		Çözünürlük (İngilizce Çalıştırma Kılavuzuna bakın)
		Yazdırma Yoğun. (İngilizce Çalıştırma Kılavuzuna bakın)
	Sayfa Ayarı	Kopyalar (İngilizce Çalıştırma Kılavuzuna bakın)
		Yön (İngilizce Çalıştırma Kılavuzuna bakın)
		Geniş A4 (İngilizce Çalıştırma Kılavuzuna bakın)
		XPS Syfya Uydur (İngilizce Çalıştırma Kılavuzuna bakın)
		TIFF/JPEG Boyutu (İngilizce Çalıştırma Kılavuzuna bakın)
	Kullanıcı Adı (İngilizce Çalıştırma Kılavuzuna bakın)	
Wi-Fi Direct Ayarı	İş Adı (İngilizce Çalıştırma Kılavuzuna bakın)	
	Wi-Fi Direct (İngilizce Çalıştırma Kılavuzuna bakın)	
	Otom. Bağlantı Kes	Zmanlycı(Gn:Sat:Dk) (İngilizce Çalıştırma Kılavuzuna bakın)

Wi-Fi Ayarları	Wi-Fi (İngilizce Çalıştırma Kılavuzuna bakın)	
	Hızlı Kurulum (İngilizce Çalıştırma Kılavuzuna bakın)	
	TCP/IP	DHCP (İngilizce Çalıştırma Kılavuzuna bakın)
		Auto-IP (İngilizce Çalıştırma Kılavuzuna bakın)
		IP Adresi (İngilizce Çalıştırma Kılavuzuna bakın)
		Alt Ağ Mask. (İngilizce Çalıştırma Kılavuzuna bakın)
		Ağ Geçidi (İngilizce Çalıştırma Kılavuzuna bakın)
	TCP/IP (IPv6)	RA(Stateless) (İngilizce Çalıştırma Kılavuzuna bakın)
		DHCPv6 (İngilizce Çalıştırma Kılavuzuna bakın)
	Ağı Tekrr Başlt (İngilizce Çalıştırma Kılavuzuna bakın)	
Kablolu Ağ	TCP/IP	DHCP (İngilizce Çalıştırma Kılavuzuna bakın)
		Auto-IP (İngilizce Çalıştırma Kılavuzuna bakın)
		IP Adresi (İngilizce Çalıştırma Kılavuzuna bakın)
		Alt Ağ Mask. (İngilizce Çalıştırma Kılavuzuna bakın)
		Ağ Geçidi (İngilizce Çalıştırma Kılavuzuna bakın)
	TCP/IP (IPv6)	RA(Stateless) (İngilizce Çalıştırma Kılavuzuna bakın)
		DHCPv6 (İngilizce Çalıştırma Kılavuzuna bakın)
	LAN Arayüzü (İngilizce Çalıştırma Kılavuzuna bakın)	
	Ağı Tekrr Başlt (İngilizce Çalıştırma Kılavuzuna bakın)	

Ağ Ayarları	İletişim (<i>İngilizce Çalıştırma Kılavuzuna bakın</i>)
	SSL Sunucusu (<i>İngilizce Çalıştırma Kılavuzuna bakın</i>)
	IPSec (<i>İngilizce Çalıştırma Kılavuzuna bakın</i>)
	Bonjour (<i>İngilizce Çalıştırma Kılavuzuna bakın</i>)
	NetBEUI (<i>İngilizce Çalıştırma Kılavuzuna bakın</i>)
	SNMPv3 (<i>İngilizce Çalıştırma Kılavuzuna bakın</i>)
	FTP(Sunucu) (<i>İngilizce Çalıştırma Kılavuzuna bakın</i>)
	SNMP (<i>İngilizce Çalıştırma Kılavuzuna bakın</i>)
	SMTP (<i>İngilizce Çalıştırma Kılavuzuna bakın</i>)
	POP3 (<i>İngilizce Çalıştırma Kılavuzuna bakın</i>)
	Hassas Giriş (<i>İngilizce Çalıştırma Kılavuzuna bakın</i>)
	LPD (<i>İngilizce Çalıştırma Kılavuzuna bakın</i>)
	IPP (<i>İngilizce Çalıştırma Kılavuzuna bakın</i>)
	IPP over SSL (<i>İngilizce Çalıştırma Kılavuzuna bakın</i>)
	HTTP (<i>İngilizce Çalıştırma Kılavuzuna bakın</i>)
	HTTPS (<i>İngilizce Çalıştırma Kılavuzuna bakın</i>)
	ThinPrint (<i>İngilizce Çalıştırma Kılavuzuna bakın</i>)
	ThinPrint over SSL (<i>İngilizce Çalıştırma Kılavuzuna bakın</i>)
	WSD-PRINT (<i>İngilizce Çalıştırma Kılavuzuna bakın</i>)
	Enhanced WSD (<i>İngilizce Çalıştırma Kılavuzuna bakın</i>)
	EnhancedWSD(SSL) (<i>İngilizce Çalıştırma Kılavuzuna bakın</i>)

Genel Aygıt	Mesaj Dili (<i>İngilizce Çalıştırma Kılavuzuna bakın</i>)	
	Tarih Ayarı	Tarih(YYYY/AA/GG) (<i>İngilizce Çalıştırma Kılavuzuna bakın</i>)
		Saat (Saat:dk.:sn.) (<i>İngilizce Çalıştırma Kılavuzuna bakın</i>)
		Tarih Biçimi (<i>İngilizce Çalıştırma Kılavuzuna bakın</i>)
		Saat Dilimi (<i>İngilizce Çalıştırma Kılavuzuna bakın</i>)
		Yaz Saati (<i>İngilizce Çalıştırma Kılavuzuna bakın</i>)
	Zil	Tuş Onayı (<i>İngilizce Çalıştırma Kılavuzuna bakın</i>)
		İş Bitti (<i>İngilizce Çalıştırma Kılavuzuna bakın</i>)
		Hazır (<i>İngilizce Çalıştırma Kılavuzuna bakın</i>)
		Hata (<i>İngilizce Çalıştırma Kılavuzuna bakın</i>)
	RAM Disk Modu	
		RAM Disk Boyutu (<i>İngilizce Çalıştırma Kılavuzuna bakın</i>)
	SD Kartı	Format (<i>İngilizce Çalıştırma Kılavuzuna bakın</i>)
	Hata Giderme	Çift Yüzlü (<i>İngilizce Çalıştırma Kılavuzuna bakın</i>)
		Kağıt Uyumsuz (<i>İngilizce Çalıştırma Kılavuzuna bakın</i>)
		ÇA Tablası Boş (<i>İngilizce Çalıştırma Kılavuzuna bakın</i>)
	Zamanlayıcı	Oto. Panel Reset (<i>İngilizce Çalıştırma Kılavuzuna bakın</i>)
		Panel Sıfırlama Zamanlayıcısı (<i>İngilizce Çalıştırma Kılavuzuna bakın</i>)
		Uyku Zamanlayıcı (<i>İngilizce Çalıştırma Kılavuzuna bakın</i>)
		Otomatik Hata Silme (<i>İngilizce Çalıştırma Kılavuzuna bakın</i>)
		Hata Silme Zamanlayıcısı (<i>İngilizce Çalıştırma Kılavuzuna bakın</i>)
		F. Bes. Zam. Aş. (<i>İngilizce Çalıştırma Kılavuzuna bakın</i>)
	Uyku Sev. Ayarı	Uyku Seviyesi (Avrupa hariç Modeller) (<i>İngilizce Çalıştırma Kılavuzuna bakın</i>)
		Ağ (<i>İngilizce Çalıştırma Kılavuzuna bakın</i>)
		Kart Okuyucu (<i>İngilizce Çalıştırma Kılavuzuna bakın</i>)

Genel Aygıt	Güç Kapa. Kuralı	Ağ (İngilizce Çalıştırma Kılavuzuna bakın)
		USB Kablosu (İngilizce Çalıştırma Kılavuzuna bakın)
		USB Host (İngilizce Çalıştırma Kılavuzuna bakın)
		RAM Disk (İngilizce Çalıştırma Kılavuzuna bakın)
	Güç Kapa. Zaman. (İngilizce Çalıştırma Kılavuzuna bakın)	
	Durum/Günl Göst.	İşDetayDurumu (İngilizce Çalıştırma Kılavuzuna bakın)
		İş Günlüğü (İngilizce Çalıştırma Kılavuzuna bakın)
Az Toner Uyarısı (İngilizce Çalıştırma Kılavuzuna bakın)		
Güvenlik	Arayüz Engeli	USB Host (İngilizce Çalıştırma Kılavuzuna bakın)
		USB Cihazı (İngilizce Çalıştırma Kılavuzuna bakın)
		USB Bellek (İngilizce Çalıştırma Kılavuzuna bakın)
	Güvenlik Seviyesi (İngilizce Çalıştırma Kılavuzuna bakın)	
Kul. /İş Hesabı	K. Ot Açma Ayarı	Oturum Açma Tipi (İngilizce Çalıştırma Kılavuzuna bakın)
		Tuşla Oturum Açma (İngilizce Çalıştırma Kılavuzuna bakın)
	İş Hesaplama (İngilizce Çalıştırma Kılavuzuna bakın)	
	HesapErişimi (İngilizce Çalıştırma Kılavuzuna bakın)	
	Hesap Seç	Sayaç (İngilizce Çalıştırma Kılavuzuna bakın)
		Sınırlama (İngilizce Çalıştırma Kılavuzuna bakın)
		Maksimum Çıkış (İngilizce Çalıştırma Kılavuzuna bakın)
		Sayacı Sıfırla (İngilizce Çalıştırma Kılavuzuna bakın)
	Hesap Ekle (İngilizce Çalıştırma Kılavuzuna bakın)	
	Hesap Sil (İngilizce Çalıştırma Kılavuzuna bakın)	
	İş Hesaplama Listesini Yazdır (İngilizce Çalıştırma Kılavuzuna bakın)	
	Sınır Uygula (İngilizce Çalıştırma Kılavuzuna bakın)	
	Bilinmeyen ID İş (İngilizce Çalıştırma Kılavuzuna bakın)	
	Yönetici	ID Değiştir (İngilizce Çalıştırma Kılavuzuna bakın)
Parola Değiştir (İngilizce Çalıştırma Kılavuzuna bakın)		
Ayarlar/Bakım	Yazıcıyı Tekrar Başlat (İngilizce Çalıştırma Kılavuzuna bakın)	
	Servis (İngilizce Çalıştırma Kılavuzuna bakın)	
İst. Bağlı İşlev (İngilizce Çalıştırma Kılavuzuna bakın)		

Kablolu Durumu (İngilizce Çalıştırma Kılavuzuna bakın)	
Wi-Fi Durumu	Ağ Adı (SSID) (İngilizce Çalıştırma Kılavuzuna bakın)
Wi-Fi Direct	BsmalıDüğme Kurlumu (İngilizce Çalıştırma Kılavuzuna bakın)
	Cihaz Adı (İngilizce Çalıştırma Kılavuzuna bakın)
	Ağ Adı (SSID) (İngilizce Çalıştırma Kılavuzuna bakın)
	Parola (İngilizce Çalıştırma Kılavuzuna bakın)
	IP Adresi (İngilizce Çalıştırma Kılavuzuna bakın)
	Ağ Onayı (İngilizce Çalıştırma Kılavuzuna bakın)
	Veri Şifreleme (İngilizce Çalıştırma Kılavuzuna bakın)
	Tüm Bağlantı Kes (İngilizce Çalıştırma Kılavuzuna bakın)

1 Yasal Bilgiler ve Güvenlik Bilgileri

Makinenizi kullanmadan önce lütfen bu bilgileri okuyun. Bu bölümde aşağıdaki konularda bilgi verilmektedir.

Bildirim	1-2
Bu Kılavuzdaki Güvenlik Kuralları	1-2
Ortam	1-3
Kullanıma Yönelik Önlemler	1-4
Lazer Güvenliği (Avrupa)	1-5
EN ISO 7779	1-5
EK1-ITB 2000	1-5
Kablosuz LAN kullanımında Güvenlik Önlemleri (Eğer varsa)	1-5
Bu Ürünün Sınırlı Kullanımı (Eğer varsa)	1-6
Yasal Bilgiler	1-7
Enerji Tasarrufu Kontrolü İşlevi	1-11
Otomatik 2 Yüzlü Yazdırma İşlevi	1-11
Kaynak Tasarrufu - Kağıt	1-11
"Güç Yönetiminin" sağladığı çevresel avantajlar"	1-11
Energy Star (ENERGY STAR®) Programı	1-11

Bildirim

Bu Kılavuzdaki Güvenlik Kuralları

Kılavuzun bu bölümü ve makinenin simgelerle işaretlenen parçaları kullanıcı ve diğer bireyler ile çevredeki nesneleri koruma için yapılan güvenlik uyarılarıdır ve makinenin doğru ve güvenli kullanımını sağlar. Simgeler ve anlamları aşağıda belirtilmektedir.



UYARI: Gereken dikkatin gösterilmemesinin veya ilgili noktalara uymamanın ciddi yaralanma, hatta ölüme neden olabileceğini gösterir.



DİKKAT: Gereken dikkatin gösterilmemesinin veya ilgili noktalara uymamanın bireysel yaralanma veya mekanik zarara neden olabileceğini gösterir.

Simgeler

△ simgesi ilgili bölümün güvenlik uyarıları içerdiğini gösterir. Dikkat edilmesi gereken belirli noktalar simgenin içinde belirtilmiştir.



... [Genel uyarı]



... [Yüksek sıcaklık uyarısı]

⊘ simgesi ilgili bölümlerin yasak eylemler ile ilgili bilgileri içerdiğini gösterir. Yasaklanan eylemin özellikleri simgenin içerisinde belirtilir.



... [Yasaklanan eylemle ilgili uyarı]



... [Demonte etmek yasaktır]

● simgesi ilgili bölümün gerçekleştirilmesi gereken eylemle ilgili bilgileri içerdiğini gösterir. Yapılması gereken eylemin özellikleri simgenin içerisinde belirtilir.



... [Yapılması gereken eylemin uyarısı]



... [Fişi prizden çıkarın]



... [Makineyi daima topraklama bağlantısı olan bir prize bağlayın]

Çalıştırma Kılavuzundaki güvenlik uyarıları okunamıyorsa veya kılavuz eksikse, kılavuzu değiştirmek için servis temsilcinizle irtibata geçin (ücretlidir).

Ortam

Çevresel servis koşulları şu şekildedir:

Sıcaklık	10 - 32.5 °C arası
Nem	%10 - 80

Makine için bir konum seçerken aşağıdaki yerlerden kaçınin.

- Pencere yanındaki veya doğrudan güneş ışığına maruz kalan yerlerden kaçınin.
- Titreşim olan yerlerden kaçınin.
- Büyük sıcaklık dalgalanmalarının olduğu yerlerden kaçınin.
- Sıcak veya soğuk havaya doğrudan maruz kalan yerlerden kaçınin.
- İyi havalandırılmamış yerlerden kaçınin.

Zemin makinenin tekerleklerine karşı hassas ise makine kurulumdan sonra taşındığında zemin malzemesi zarar görebilir.

Kopyalama sırasında bir miktar ozon gazı yayılabilir, ancak bu miktar sağlığa herhangi olumsuz etki yapmaz. Fakat makine uzun süre iyi havalandırılmayan bir odada kullanılırsa veya çok fazla yazdırma yapılırsa hoş olmayan bir koku oluşabilir. Yazdırma işlemi için ortamın uygun durumda kalmasını sağlamak üzere odanın iyice havalandırılması önerilir.

Kullanıma Yönelik Önlemler

Sarf malzemelerinin kullanımında dikkat edilecek noktalar

DİKKAT

Toner içeren parçaları yakmaya çalışmayın. Tehlikeli kıvılcımlar yanıklara neden olabilir.

Toner içeren parçaları çocukların erişemeyeceği yerlerde bulundurun.

Eğer toner, toner içeren parçalardan dökülür ise, soluyarak içine çekmekten ve yutmaktan, bunun yanı sıra gözlere ve cilde temas etmesinden kaçının.

- Toneri koklarsanız, temiz havaya çıkın ve bol miktarda suyla gargara yapın. Öksürük başlarsa doktora başvurun.
- Toneri yutarsanız, ağzınızı çalkalayın ve midenizdeki içeriği seyreltmek için 1 veya 2 bardak su için. Gerekirse doktora başvurun.
- Toner gözünüze kaçarsa suyla iyice yıkayın. Hassasiyet devam ederse, doktora başvurun.
- Toner cildinize temas ederse sabun ve suyla yıkayın.

Toner içeren parçaları zorla açmaya veya imha etmeye çalışmayın.

Diğer önlemler

Biten toner kabını yetkili servisimize ya da servis temsilcinize teslim edin. Toplanan toner kapları ilgili düzenlemelere uygun olarak geri dönüştürülecek veya elden çıkarılacaktır.

Doğrudan güneş ışığına maruz kalmasını önleyin ve makineyi kapalı ortamda tutun.

Ani sıcaklık ve nem değişimlerinden sakının ve sıcaklığı 40°C altında olan bir ortamda saklayın.

Makine uzun süre kullanılmayacaksa kağıdı kasetten ve Çok Amaçlı Tabladan çıkarın ve orijinal paketine koyarak ağzını kapatın.

Lazer Güvenliđi (Avrupa)

Lazer radyasyonu insan vücuduna zararlı olabilir. Bu nedenle makinenin içinden yayılan lazer radyasyonu, koruyucu gövde ve dış kapakların içinde hava geçirmez şekilde tutulur. Ürünün kullanıcı tarafından normal çalıştırılmasında makineden radyasyon sızmaz.

IEC/EN 60825-1:2014 kapsamında bu makine, Class 1'e ait lazer ürünü olarak sınıflandırılmıştır.

CLASS 1 lazer ürünleri ile ilgili bilgi etiket üzerinde bulunmaktadır.

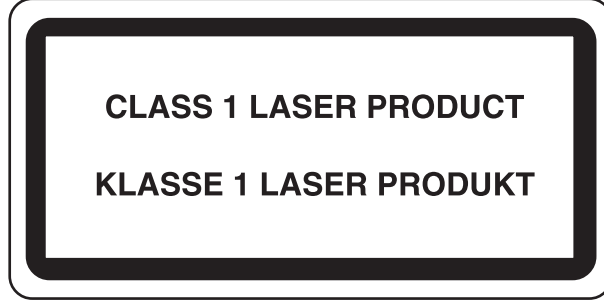

EN ISO 7779

Maschinenlärminformations-Verordnung 3. GPSGV, 06.01.2004: Der höchste Schalldruckpegel beträgt 70 dB (A) oder weniger gemäß EN ISO 7779.

EK1-ITB 2000

Das Gerät ist nicht für die Benutzung im unmittelbaren Gesichtsfeld am Bildschirmarbeitsplatz vorgesehen. Um störende Reflexionen am Bildschirmarbeitsplatz zu vermeiden, darf dieses Produkt nicht im unmittelbaren Gesichtsfeld platziert werden.

Kablosuz LAN kullanımında Güvenlik Önlemleri (Eğer varsa)

Kablosuz LAN, ağ kablosu kullanmadan kablosuz erişim noktaları arasında bilgi alışverişine izin verir ve bu sayede bir LAN bağlantısının, radyo dalgalarının iletilebildiđi bir alanda serbestçe kurulmasını sağlar.

Bunun yanı sıra, güvenlik ayarları yapılandırılmamış ise aşağıdaki sorunlar meydana gelebilir, çünkü radyo dalgaları (duvarlar dahil) engellerin içinden geçebilir ve belirli bir alan içerisinde her yere ulaşabilirler.

İletişim İçeriklerinin Gizlice Görüntülenmesi

Kötü niyetli üçüncü bir şahıs kasıtlı olarak radyo dalgalarını izleyebilir ve aşağıdaki iletişim içeriklerine yetkisiz erişim sağlayabilir.

- Kimlik, şifreler ve kredi kartı numarası dahil kişisel bilgiler.
- E-posta mesajlarının içerikleri

Yasa dışı Müdahale

Kötü niyetli bir üçüncü taraf, kişisel ağlara veya şirket ağlarına yetkisiz erişim sağlayabilir ve aşağıdaki yasa dışı eylemleri gerçekleştirebilir.

- Kişisel ve gizli bilgileri almak (bilgi sızıntısı)
- Bir başkasıymış gibi iletişime geçmek ve yetkisiz bilgi dağıtmak (spoofing)
- Kesilen iletişimleri düzenlemek ve yeniden aktarmak (sahtecilik)
- Bilgisayar virüsleri göndermek ve veri ve sistemleri çökertmek (imha)

Kablosuz LAN kartları ve kablosuz erişim noktaları, bu sorunları ele almak ve ürün kullanıldığında kablosuz LAN ürünlerinin güvenlik ayarlarını yapılandırarak bu sorunların meydana gelme ihtimalini azaltmak için yerleşik güvenlik mekanizmaları içerir.

Güvenlik ayarlarını yapılandırırken, müşterilerin sorumluluk almasını, kendi kararlarını vermelerini ve ürün güvenlik ayarları yapılandırılmadan kullanıldığı zaman meydana gelebilecek sorunları tamamen anladıklarından emin olmalarını tavsiye ederiz.

Bu Ürünün Sınırlı Kullanımı (Eğer varsa)

- Bu üründen yayılan radyo dalgaları tıbbi cihazları etkileyebilir. Ürün, tıbbi bir kurumda veya tıbbi cihazların yakınında kullanılırken, ya talimatlara ve kurum yöneticisinin şart koştuğu önlemlere ya da tıbbi cihazların üzerindeki uyarılara göre kullanılmalıdır.
- Bu üründen yayılan radyo dalgaları, otomatik kapılar ve yangın alarmları dahil olmak üzere otomatik kontrol cihazlarını etkileyebilir. Ürün, tıbbi cihazların yakınında kullanılırken, otomatik kontrol cihazının şart koştuğu talimatlara ve uyarılara göre kullanılmalıdır.
- Eğer bu ürün direkt olarak uçaklar, trenler, gemiler ve otomobiller dahil olmak üzere hizmet ile alakalı cihazlarda kullanılırsa, veya çalışması için yüksek güvenilirlik ve güvenlik gereken uygulamalarda ve afet önleme ve suç önlemede kullanılanlar ve çeşitli güvenlik amaçları için kullanılanlar dahil olmak üzere hatasızlık gerektiren cihazlarda kullanılırsa, lütfen ürünü bütün sistemin güvenilirliği ve güvenlik bakımı için güvenilir ve yedekli tasarımlar içeren sistemin güvenlik tasarımını dikkate alarak kullanın. Bu ürün, havacılık cihazları, bilgi aktarım iletişim cihazları, nükleer enerji kontrol cihazları ve tıbbi cihazlar dahil olmak üzere yüksek güvenilirlik ve güvenlik gerektiren uygulamalarda kullanılmak üzere üretilmemiştir; dolayısıyla, bu uygulamalarda kullanılıp kullanılmaması kararı bütün yönleriyle değerlendirilmeli ve karara bağlanmalıdır.

Yasal Bilgiler

KYOCERA Document Solutions Inc. 'ın önceden yazılı izni olmadan bu kılavuzun tümünü ya da bir kısmını kopyalamak veya yeniden basmak yasaktır.

Ticari Adlar Hakkında

- PRESCRIBE ve ECOSYS, Kyocera Corporation'ın tescilli ticari markalarıdır.
- KPDL, Kyocera Corporation'ın ticari bir markasıdır.
- Microsoft, Windows, Windows XP, Windows Server 2003, Windows Vista, Windows Server 2008, Windows 7, Windows Server 2012, Windows 8, Windows 8.1, Windows 10 ve Internet Explorer, Microsoft Corporation firmasının ABD ve/veya diğer ülkelerdeki ticari markaları veya tescilli ticari markalarıdır.
- PCL, Hewlett-Packard Company'nin ticari markasıdır.
- Adobe Acrobat, Adobe Reader ve PostScript Adobe Systems Incorporated'ın ticari markalarıdır.
- Ethernet, Xerox Corporation'ın tescilli ticari markasıdır.
- Novell ve NetWare Novell, Inc'in tescilli ticari markalarıdır.
- IBM ve IBM PC/AT, International Business Machines Corporation'ın ticari markalarıdır.
- AppleTalk, Bonjour, Macintosh ve Mac OS Apple Inc.'in, ABD ve diğer ülkelerde tescilli, ticari markalarıdır.
- Bu makinede yüklenen bütün Avrupa dilleri yazı tipleri Monotype Imaging Inc. ile yapılan lisans anlaşması kapsamında kullanılmaktadır.
- Helvetica, Palatino ve Times, Linotype GmbH'nin tescilli ticari markalarıdır.
- ITC Avant Garde Gothic, ITC Bookman, ITC ZapfChancery ve ITC ZapfDingbats, International Typeface Corporation'ın tescilli ticari markalarıdır.
- ThinPrint, Cortado AG'nin Almanya ve diğer ülkelerdeki ticari markasıdır.
- Monotype Imaging Inc'e ait UFST™ MicroType® yazı tipleri bu makinede yüklüdür.
- Bu makinede Independent JPEG Group tarafından geliştirilen modüllerin bulunduğu yazılım bulunmaktadır.
- iPad, iPhone ve iPod touch, Apple Inc.'in, ABD ve diğer ülkelerde tescilli, ticari markalarıdır.
- AirPrint ve AirPrint logoları Apple Inc.'in tescilli, ticari markalarıdır.
- iOS Cisco'nun, ABD ve diğer ülkelerde tescilli, ticari markasıdır ve Apple Inc. lisansı altında kullanılır.
- Google and Google Cloud Print™, Google Inc. firmasının tescilli, ticari markasıdır.
- Mopria™, Mopria™ Alliance'ın tescilli ticari markasıdır.
- Wi-Fi ve Wi-Fi Direct, Wi-Fi Alliance'ın ticari markaları ve/veya tescilli ticaret markalarıdır.

Bütün diğer marka ve ürün adları ilgili şirketlere ait ticari veya tescilli ticari markalardır. ™ ve ® işaretleri bu Çalıştırma Kılavuzu'nda kullanılmayacaktır.

GPL/LGPL

Bu ürün, donanım yazılımının bir parçası olarak GPL (<http://www.gnu.org/licenses/gpl.html>) ve/veya LGPL (<http://www.gnu.org/licenses/lgpl.html>) yazılımı içerir. Kaynak kodunu alabilirsiniz ve onu GPL/LGPL adları altında kopyalayabilir, yeniden dağıtabilir ve değiştirebilirsiniz. Kaynak kodunun kullanılabilirliği dahil daha fazla bilgi için <http://www.kyoceradocumentsolutions.com/gpl/> adresini ziyaret edin.

OpenSSL License

Copyright (c) 1998-2006 The OpenSSL Project. All rights reserved.

Redistribution and use in source and binary forms, with or without modification, are permitted provided that the following conditions are met:

1. Redistributions of source code must retain the above copyright notice, this list of conditions and the following disclaimer.
2. Redistributions in binary form must reproduce the above copyright notice, this list of conditions and the following disclaimer in the documentation and/or other materials provided with the distribution.
3. All advertising materials mentioning features or use of this software must display the following acknowledgment:
"This product includes software developed by the OpenSSL Project for use in the OpenSSL Toolkit.
(<http://www.openssl.org/>)"
4. The names "OpenSSL Toolkit" and "OpenSSL Project" must not be used to endorse or promote products derived from this software without prior written permission.
For written permission, please contact openssl-core@openssl.org.
5. Products derived from this software may not be called "OpenSSL" nor may "OpenSSL" appear in their names without prior written permission of the OpenSSL Project.
6. Redistributions of any form whatsoever must retain the following acknowledgment: "This product includes software developed by the OpenSSL Project for use in the OpenSSL Toolkit (<http://www.openssl.org/>)"

THIS SOFTWARE IS PROVIDED BY THE OpenSSL PROJECT "AS IS" AND ANY EXPRESSED OR IMPLIED WARRANTIES, INCLUDING, BUT NOT LIMITED TO, THE IMPLIED WARRANTIES OF MERCHANTABILITY AND FITNESS FOR A PARTICULAR PURPOSE ARE DISCLAIMED. IN NO EVENT SHALL THE OpenSSL PROJECT OR ITS CONTRIBUTORS BE LIABLE FOR ANY DIRECT, INDIRECT, INCIDENTAL, SPECIAL, EXEMPLARY, OR CONSEQUENTIAL DAMAGES (INCLUDING, BUT NOT LIMITED TO, PROCUREMENT OF SUBSTITUTE GOODS OR SERVICES; LOSS OF USE, DATA, OR PROFITS; OR BUSINESS INTERRUPTION) HOWEVER CAUSED AND ON ANY THEORY OF LIABILITY, WHETHER IN CONTRACT, STRICT LIABILITY, OR TORT (INCLUDING NEGLIGENCE OR OTHERWISE) ARISING IN ANY WAY OUT OF THE USE OF THIS SOFTWARE, EVEN IF ADVISED OF THE POSSIBILITY OF SUCH DAMAGE.

Original SSLeay License

Copyright (C) 1995-1998 Eric Young (eay@cryptsoft.com) All rights reserved.

This package is an SSL implementation written by Eric Young (eay@cryptsoft.com). The implementation was written so as to conform with Netscapes SSL.

This library is free for commercial and non-commercial use as long as the following conditions are adhered to. The following conditions apply to all code found in this distribution, be it the RC4, RSA, lhash, DES, etc., code; not just the SSL code. The SSL documentation included with this distribution is covered by the same copyright terms except that the holder is Tim Hudson (tjh@cryptsoft.com).

Copyright remains Eric Young's, and as such any Copyright notices in the code are not to be removed.

If this package is used in a product, Eric Young should be given attribution as the author of the parts of the library used.

This can be in the form of a textual message at program startup or in documentation (online or textual) provided with the package.

Redistribution and use in source and binary forms, with or without modification, are permitted provided that the following conditions are met:

1. Redistributions of source code must retain the copyright notice, this list of conditions and the following disclaimer.
2. Redistributions in binary form must reproduce the above copyright notice, this list of conditions and the following disclaimer in the documentation and/or other materials provided with the distribution.
3. All advertising materials mentioning features or use of this software must display the following acknowledgement:
"This product includes cryptographic software written by Eric Young (eay@cryptsoft.com)"
The word 'cryptographic' can be left out if the routines from the library being used are not cryptographic related :-).
4. If you include any Windows specific code (or a derivative thereof) from the apps directory (application code) you must include an acknowledgement: "This product includes software written by Tim Hudson (tjh@cryptsoft.com)"

THIS SOFTWARE IS PROVIDED BY ERIC YOUNG "AS IS" AND ANY EXPRESS OR IMPLIED WARRANTIES, INCLUDING, BUT NOT LIMITED TO, THE IMPLIED WARRANTIES OF MERCHANTABILITY AND FITNESS FOR A PARTICULAR PURPOSE ARE DISCLAIMED. IN NO EVENT SHALL THE AUTHOR OR CONTRIBUTORS BE LIABLE FOR ANY DIRECT, INDIRECT, INCIDENTAL, SPECIAL, EXEMPLARY, OR CONSEQUENTIAL DAMAGES (INCLUDING, BUT NOT LIMITED TO, PROCUREMENT OF SUBSTITUTE GOODS OR SERVICES; LOSS OF USE, DATA, OR PROFITS; OR BUSINESS INTERRUPTION) HOWEVER CAUSED AND ON ANY THEORY OF LIABILITY, WHETHER IN CONTRACT, STRICT LIABILITY, OR TORT (INCLUDING NEGLIGENCE OR OTHERWISE) ARISING IN ANY WAY OUT OF THE USE OF THIS SOFTWARE, EVEN IF ADVISED OF THE POSSIBILITY OF SUCH DAMAGE.

The licence and distribution terms for any publically available version or derivative of this code cannot be changed. i.e. this code cannot simply be copied and put under another distribution licence [including the GNU Public Licence.]

Monotype Imaging License Agreement

- 1 *Software* shall mean the digitally encoded, machine readable, scalable outline data as encoded in a special format as well as the UFST Software.
- 2 You agree to accept a non-exclusive license to use the Software to reproduce and display weights, styles and versions of letters, numerals, characters and symbols (*Typefaces*) solely for your own customary business or personal purposes at the address stated on the registration card you return to Monotype Imaging. Under the terms of this License Agreement, you have the right to use the Fonts on up to three printers. If you need to have access to the fonts on more than three printers, you need to acquire a multi-user license agreement which can be obtained from Monotype Imaging. Monotype Imaging retains all rights, title and interest to the Software and Typefaces and no rights are granted to you other than a License to use the Software on the terms expressly set forth in this Agreement.
- 3 To protect proprietary rights of Monotype Imaging, you agree to maintain the Software and other proprietary information concerning the Typefaces in strict confidence and to establish reasonable procedures regulating access to and use of the Software and Typefaces.
- 4 You agree not to duplicate or copy the Software or Typefaces, except that you may make one backup copy. You agree that any such copy shall contain the same proprietary notices as those appearing on the original.
- 5 This License shall continue until the last use of the Software and Typefaces, unless sooner terminated. This License may be terminated by Monotype Imaging if you fail to comply with the terms of this License and such failure is not remedied within thirty (30) days after notice from Monotype Imaging. When this License expires or is terminated, you shall either return to Monotype Imaging or destroy all copies of the Software and Typefaces and documentation as requested.
- 6 You agree that you will not modify, alter, disassemble, decrypt, reverse engineer or decompile the Software.
- 7 Monotype Imaging warrants that for ninety (90) days after delivery, the Software will perform in accordance with Monotype Imaging-published specifications, and the diskette will be free from defects in material and workmanship. Monotype Imaging does not warrant that the Software is free from all bugs, errors and omissions.

The parties agree that all other warranties, expressed or implied, including warranties of fitness for a particular purpose and merchantability, are excluded.
- 8 Your exclusive remedy and the sole liability of Monotype Imaging in connection with the Software and Typefaces is repair or replacement of defective parts, upon their return to Monotype Imaging.

In no event will Monotype Imaging be liable for lost profits, lost data, or any other incidental or consequential damages, or any damages caused by abuse or misapplication of the Software and Typefaces.
- 9 Massachusetts U.S.A. law governs this Agreement.

- 10 You shall not sublicense, sell, lease, or otherwise transfer the Software and/or Typefaces without the prior written consent of Monotype Imaging.
- 11 Use, duplication or disclosure by the Government is subject to restrictions as set forth in the Rights in Technical Data and Computer Software clause at FAR 252-227-7013, subdivision (b)(3)(ii) or subparagraph (c)(1)(ii), as appropriate. Further use, duplication or disclosure is subject to restrictions applicable to restricted rights software as set forth in FAR 52.227-19 (c)(2).
- 12 You acknowledge that you have read this Agreement, understand it, and agree to be bound by its terms and conditions. Neither party shall be bound by any statement or representation not contained in this Agreement. No change in this Agreement is effective unless written and signed by properly authorized representatives of each party. By opening this diskette package, you agree to accept the terms and conditions of this Agreement.

Enerji Tasarrufu Kontrolü İşlevi

Cihaz, son kullanıldığı zamandan itibaren geçen belirli bir süreden sonra yazıcı işlevlerinin beklemede kalacağı, ancak güç tüketiminin en aza indirgeneceği bir Uyku özelliği ile donatılmıştır. Uyku modundayken makine kullanılmazsa, güç otomatik olarak kapanır.

➔ [Otomatik Uyku \(sayfa 2-19\)](#)

İngilizce Çalıştırma Kılavuzuna bakın

Otomatik 2 Yüzlü Yazdırma İşlevi

Bu cihazda 2 yüzlü yazdırma işlevi standart olarak bulunur. Örneğin, iki 1 yüzlü orijinali tek bir sayfaya 2 yüzlü olarak yazdırarak, kullanılan kağıt miktarını azaltmak mümkündür.

Çift yüzlü konumda yazdırma kâğıt tüketimini azaltır ve orman kaynaklarından tasarruf edilmesine katkıda bulunur. Çift yüzlü konum aynı zamanda satın alınması gereken kâğıt miktarını azaltır, böylece maliyeti de düşürür. Çift yüzlü basabilen makinelerin, çift yüzlü varsayılan konumda ayarlanması tavsiye edilir.

Kaynak Tasarrufu - Kağıt

Orman kaynaklarının korunması ve idame edilmesi için çevre koruma yönetimi birimlerinin koyduğu kurallar kapsamında onaylanmış ya da EN 12281:2002* veya muadil bir kalite standardını karşıladığını belirten tanınmış etiketleri taşıyan geri dönüşümlü veya işlenmemiş kağıt kullanımı önerilir.

Bu makine ayrıca 64 g/m² kağıda yazdırma işlevini de desteklemektedir. Daha az ham madde içeren bu tip bir kağıt kullanımı, orman kaynaklarının tasarrufuna daha fazla katkı sağlayabilir.

* : EN12281:2002 "Baskı ve yazışma kağıdı - Kuru toner görüntüleme işlemleri için kullanılan kopya kağıdına yönelik kurallar"

Satış veya servis temsilciniz önerilen kağıt türleri hakkında bilgi verebilir.

"Güç Yönetiminin" sağladığı çevresel avantajlar"

Boşta kaldığında güç tüketimini azaltmak; bu makine, belirli bir süre için boşta kaldığında güç tüketimini azaltmak için, otomatik olarak enerji tasarruf konumunu etkinleştiren bir güç yönetimi işlevi ile donatılmıştır.

Makinenin enerji tasarruf modundan HAZIR moduna geçmesi kısa bir zaman almasına karşın enerji tüketiminde önemli miktarda azalma sağlanabilmektedir. Makinenin, enerji tasarruf modu etkinleştirme süresi varsayılan ayara ayarlanmış şekilde kullanılması önerilir.

Energy Star (ENERGY STAR®) Programı



Uluslararası Energy Star Programına katılımcı bir şirket olarak, bu ürünün Uluslararası Energy Star Programında belirlenen standartlara uygun olduğu sonucuna vardık. ENERGY STAR®, küresel ısınmanın önlenmesine yardımcı olmak amacıyla yüksek enerji verimine sahip ürünlerin kullanımının geliştirilmesini ve desteklenmesini hedefleyen isteğe bağlı bir enerji verimi programıdır. Müşteriler, ENERGY STAR® özellikli ürünleri satın almak suretiyle ürün kullanımı esnasında açığa çıkan sera gazı emisyonlarının azaltılmasına ve enerji giderlerinin düşürülmesine yardımcı olabilirler.

2 Makinenin Kurulması ve Ayarlanması

Bu bölüm, parça isimleri, kablo bağlantısı ve yazılım yükleme gibi bu makinenin yöneticisi için bilgiler sağlar.

Parça İsimleri (Makine Dışı)	2-2
Parça İsimleri (Bağlantılar/İç)	2-3
Parça İsimleri (Ekli İsteğe Bağlı Donatım ile)	2-5
Kabloların Bağlanması	2-7
LAN Kablosunun Bağlanması	2-7
USB Kablosunun bağlanması	2-8
Güç Kablosunu Bağlama	2-8
Güç Açma/Kapatma	2-9
Güç Açma	2-9
Güç Kapatma	2-9
Çalıştırma Panelinin Kullanılması	2-10
Çalıştırma Paneli Tuşları	2-10
İşlem Yöntemi	2-11
Bir Menü Seçilmesi	2-12
Menünün Ayarlanması	2-12
Menü Seçimini İptal Etme	2-12
Yardım Ekranı	2-12
Oturum Açma/Kapatma	2-13
Oturum Açma	2-13
Çıkış	2-14
Makinenin varsayılan Ayarları	2-15
Tarih ve Saatin Ayarlanması	2-15
Ağ Kurulumu	2-17
Kablolu Ağın Yapılandırılması	2-17
Enerji Tasarrufu işlevi	2-19
Otomatik Uyku	2-19
Uyku Sev. Ayarı	2-20
Güç Kapatma Kuralı (Avrupa modelleri)	2-21
Sessiz Modu	2-22
Yazılımın Kurulması	2-23
DVD Yazılımı (Windows)	2-23
Windows'ta Yazılım Kurma	2-24
Yazılımın Kaldırılması	2-30
Mac Bilgisayara Yazılım Kurma	2-31
Sayacın Kontrolü	2-33
Command Center RX	2-34
Command Center RX Erişimi	2-35
Güvenlik Ayarlarının Değiştirilmesi	2-36
Cihaz Bilgisinin Değiştirilmesi	2-38

Parça İsimleri (Makine Dışı)

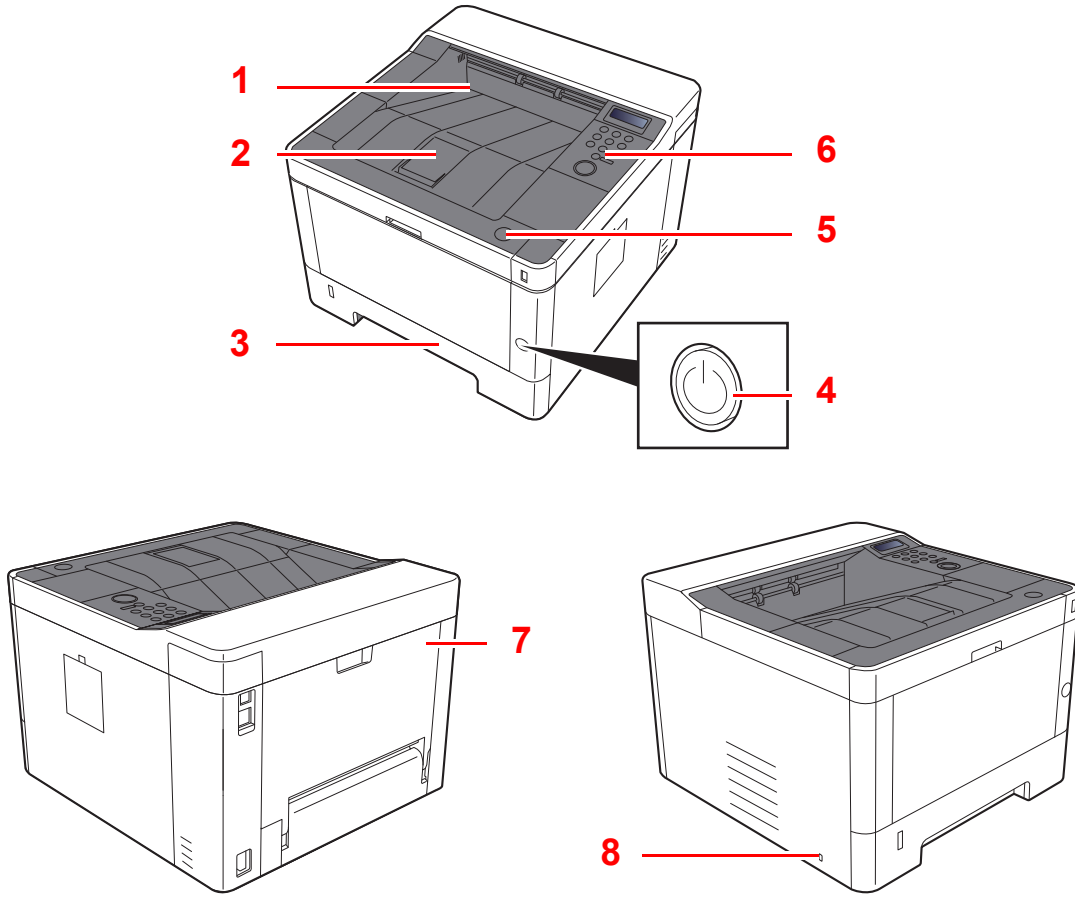

- 1 Üst Tabla
- 2 Kağıt Durdurucu
- 3 Kaset 1
- 4 Güç Anahtarı

- 5 Ön Kapak Açma Butonu
- 6 Çalıştırma Paneli
- 7 Arka Kapak
- 8 Hırsızlık Önleme Kilit Yuvası

Parça İsimleri (Bağlantılar/İç)

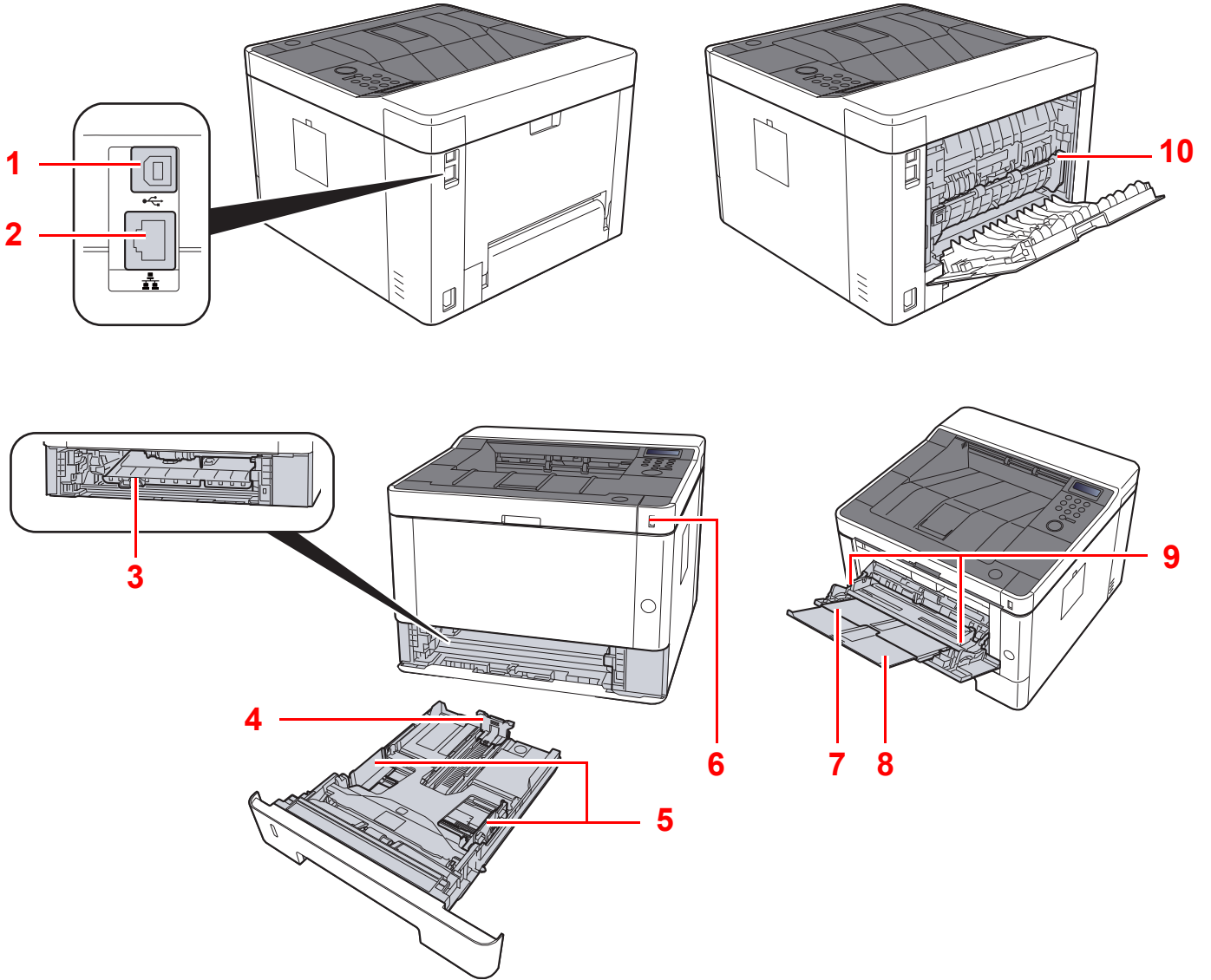

- | | |
|-------------------------------|-------------------------------|
| 1 USB Arayüz Konektörü | 6 USB Bellek Yuvası |
| 2 Ağ Arayüz Konektörü | 7 Çok Amaçlı Tabla |
| 3 Besleme Kapağı | 8 Tabla Uzantısı |
| 4 Kağıt Uzunluğu Kılavuzu | 9 Kağıt Genişliği Kılavuzları |
| 5 Kağıt Genişliği Kılavuzları | 10 Isıtıcı Kapağı |

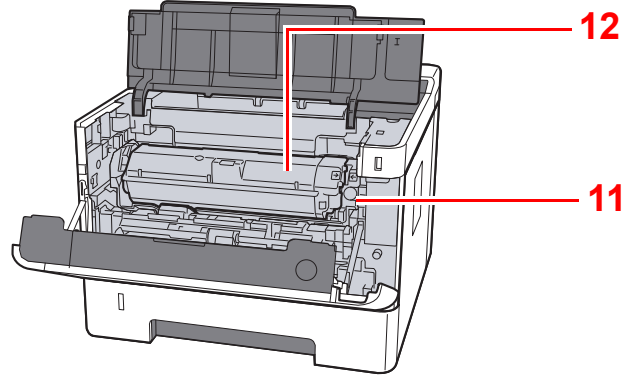

11 Toner Kabı Ama Butonu

12 Toner Kabı

Para İsimleri (Ekli İsteęe Baęlı Donatım ile)

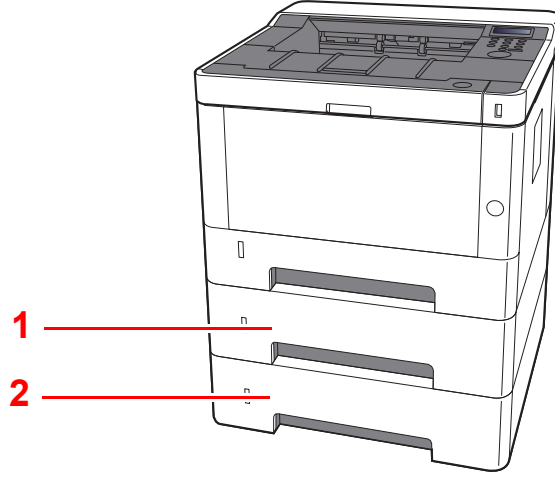

1 Kaset 2

2 Kaset 3

➔ [İsteęe Baęlı Donatım \(sayfa 7-2\)](#)

Makineye ve Diğer Cihazlara Bağlanma

Ortama ve makinenin kullanım amacına uygun olan, gerekli kabloları hazırlayın.

Makineyi USB üzerinden PC'ye Bağlarken:

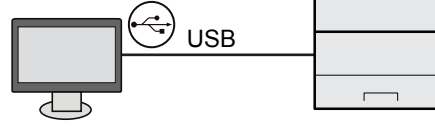

Makineyi ağ kablosu, Wi-Fi, veya Wi-Fi Direct ile PC veya Tablete bağlarken

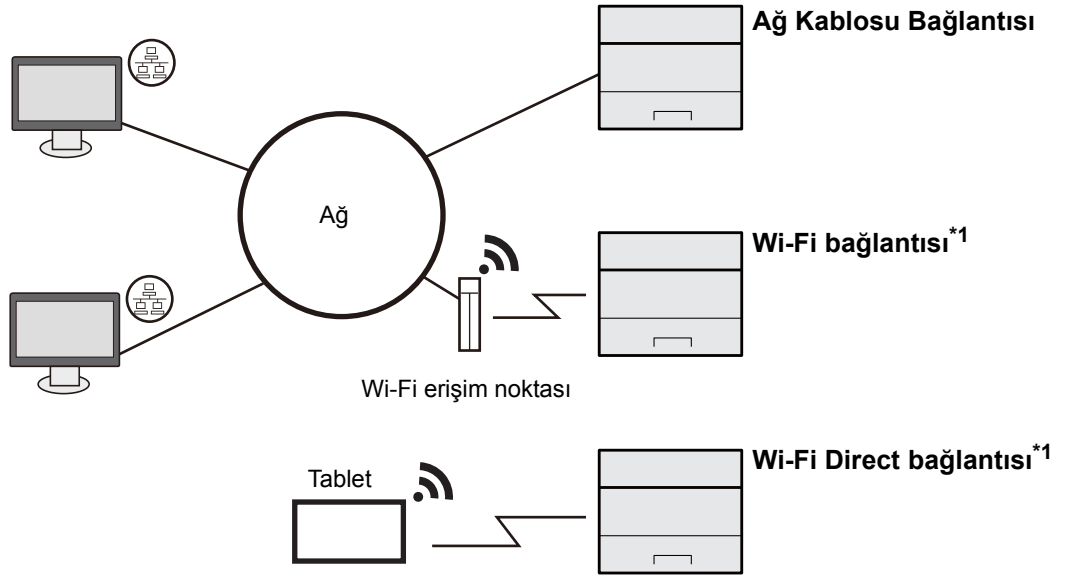

*1 Sadece Wi-Fi'lı modeller için.



NOT

Kablosuz LAN kullanıyorsanız, bkz.

➔ [İngilizce Çalıştırma Kılavuzu](#)

Kullanılabilir Kablolar

Bağlantı Ortamı	İşlev	Gerekli Kablo
Makineye bir LAN kablosu bağlayın.	Yazıcı	LAN kablosu (10BASE-T, 100BASE-TX, 1000BASE-T)
Makineye bir USB kablosu bağlayın.	Yazıcı	USB 2.0 uyumlu kablo (Yüksek Hızlı USB uyumlu, Maks. 5.0 m, korumalı)



ÖNEMLİ

USB 2.0 uyumlu kablo dışında bir kablo kullanımı arızaya sebep olabilir.

Kabloların Bağlanması

LAN Kablosunun Bağlanması

✓ **ÖNEMLİ**

Makineye giden gücün kapalı olduğundan emin olun.

➔ [Güç Kapatma \(sayfa 2-9\)](#)

1 Kabloyu makineye bağlayın.

- 1 LAN kablosunu ağ ara birimi konnektörüne bağlayın.

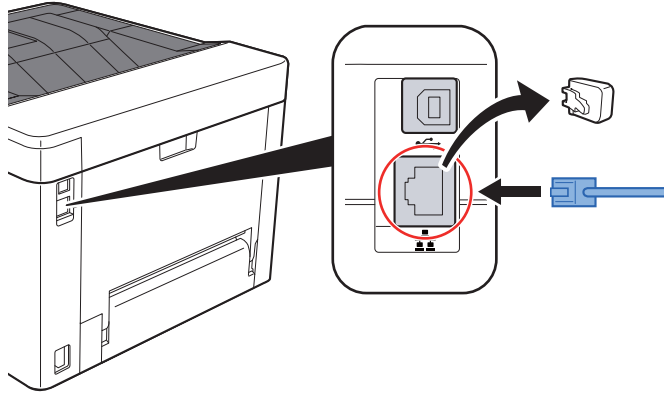

- 2 Kablonun diğer ucunu göbeğe veya PC'ye bağlayın.

2 Makinenin gücünü açın ve ağı yapılandırın.

➔ [Ağ Kurulumu \(sayfa 2-17\)](#)

USB Kablosunun bağlanması

✓ ÖNEMLİ

Makineye giden gücün kapalı olduğundan emin olun.

➔ [Güç Kapatma \(sayfa 2-9\)](#)

1 Kabloyu makineye bağlayın.

1 USB kablosunu USB arayüzü konnektörüne bağlayın.

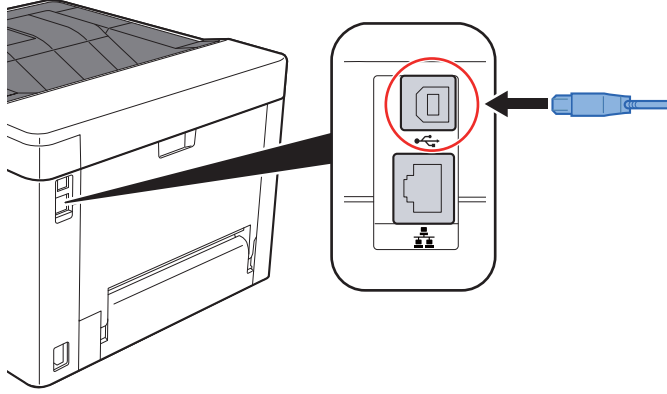

2 Kablonun diğer ucunu PC'ye bağlayın.

2 Makineyi açın.

Güç Kablosunu Bağlama

1 Kabloyu makineye bağlayın.

Verilen güç kablosunun bir ucunu makineye, diğer ucunu da prize bağlayın.

✓ ÖNEMLİ

Sadece makineyle birlikte verilen güç kablosunu kullanın.

Güç Açma/Kapatma

Güç Açma

1 Güç anahtarını açın.

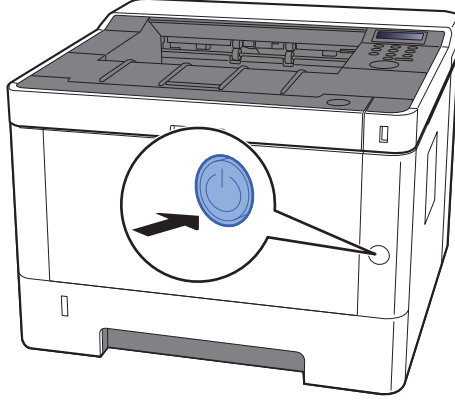

Güç Kapatma

1 Güç anahtarını kapatın.

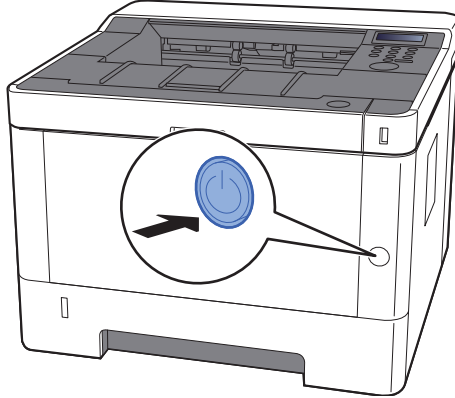

Güç kaynağı kapama onay mesajı görüntülenir.

Gücün kesilmesi yaklaşık 3 dakika sürer.



DIKKAT

Makine uzun bir süre kullanılmıyacaksa (örn. bütün gece), ana güç anahtarından kapatın. Makine daha da uzun bir süre kullanılmıyacaksa (ör. tatil), güvenlik tedbiri olarak elektrik fişini prizden çekin.



ÖNEMLİ

Kağıdı kasetlerden çıkarın ve nemden korumak için kağıt saklama torbasında tutun.

Çalıştırma Panelinin Kullanılması

Çalıştırma Paneli Tuşları

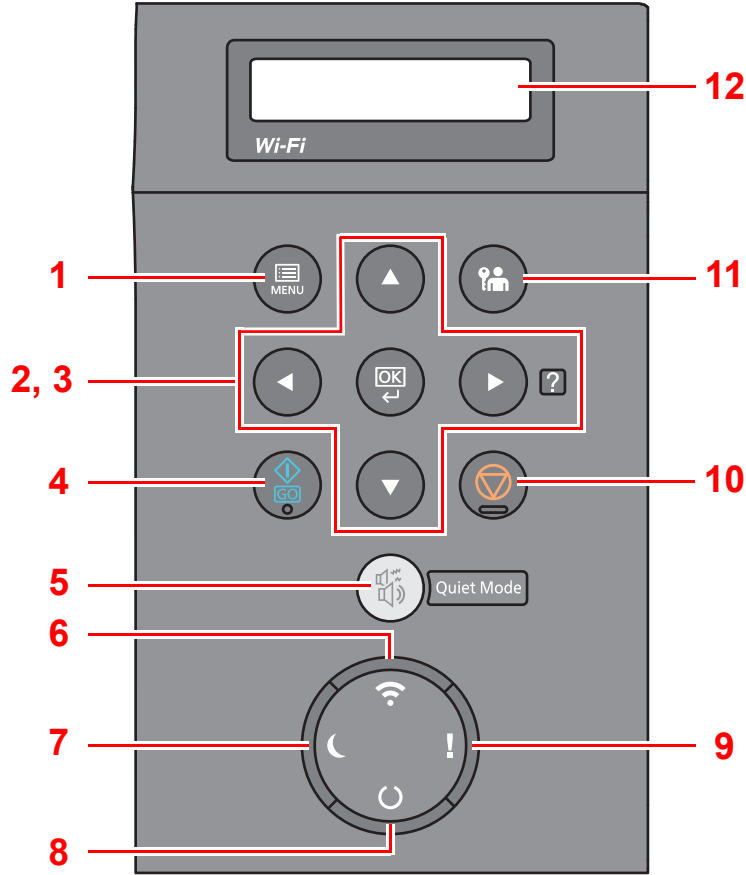

- 1 [Menu] tuşu: Menü ekranını gösterir.
- 2 Ok tuşları: Sayıları artırır veya azaltır veya mesaj ekranında menü seçer. Belirli bir hata meydana geldiğinde, Yardım ekranını görüntülemek için [▶] (🔍) tuşlarını seçin.
- 3 [OK] tuşu: Bir işlevi veya menüyü ve girilen sayıları sonlandırır.
- 4 [GO] tuşu: Belirli bir hatayı temizler, makineyi uyku modundan uyandırır.
- 5 [Quiet Mode] tuşu: Sessiz işlem için düşük yazdırma hızı.
- 6 [Wi-Fi] göstergesi*1: Wi-Fi bağlantısı esnasında yanar söner.
- 7 [Energy Saver] göstergesi: Makine, enerji tasarrufu modundayken yanar.
- 8 [Ready] göstergesi: Yazdırmaya hazır durumdayken yanar.
Yazdırma işlemi sırasında veya bir hata meydana geldiğinde yanıp söner.
- 9 [Attention] göstergesi: Hata meydana geldiğinde ve iş durdurulduğunda yanar veya yanıp söner.
- 10 [Cancel] tuşu: Bir işi iptal eder.
- 11 [Logout] tuşu: Geçerli kullanıcı için operasyondan çıkar (oturumdan çıkar).
- 12 Mesaj ekranı: Ayar menüsü ve hata iletilerini görüntüler.

*1 Sadece Wi-Fi olan modeller için.

İşlem Yöntemi

Menüleri Görüntüleme ve Ayarların Yapılandırılması

Ayar menülerini görüntülemek için **[Menu]** tuşunu seçin. Bir menü seçmek için **[▲]** tuşunu, **[▼]** tuşunu, **[◀]** tuşunu, **[▶]** tuşunu, veya **[OK]** tuşunu seçin ve ayarları yapın.

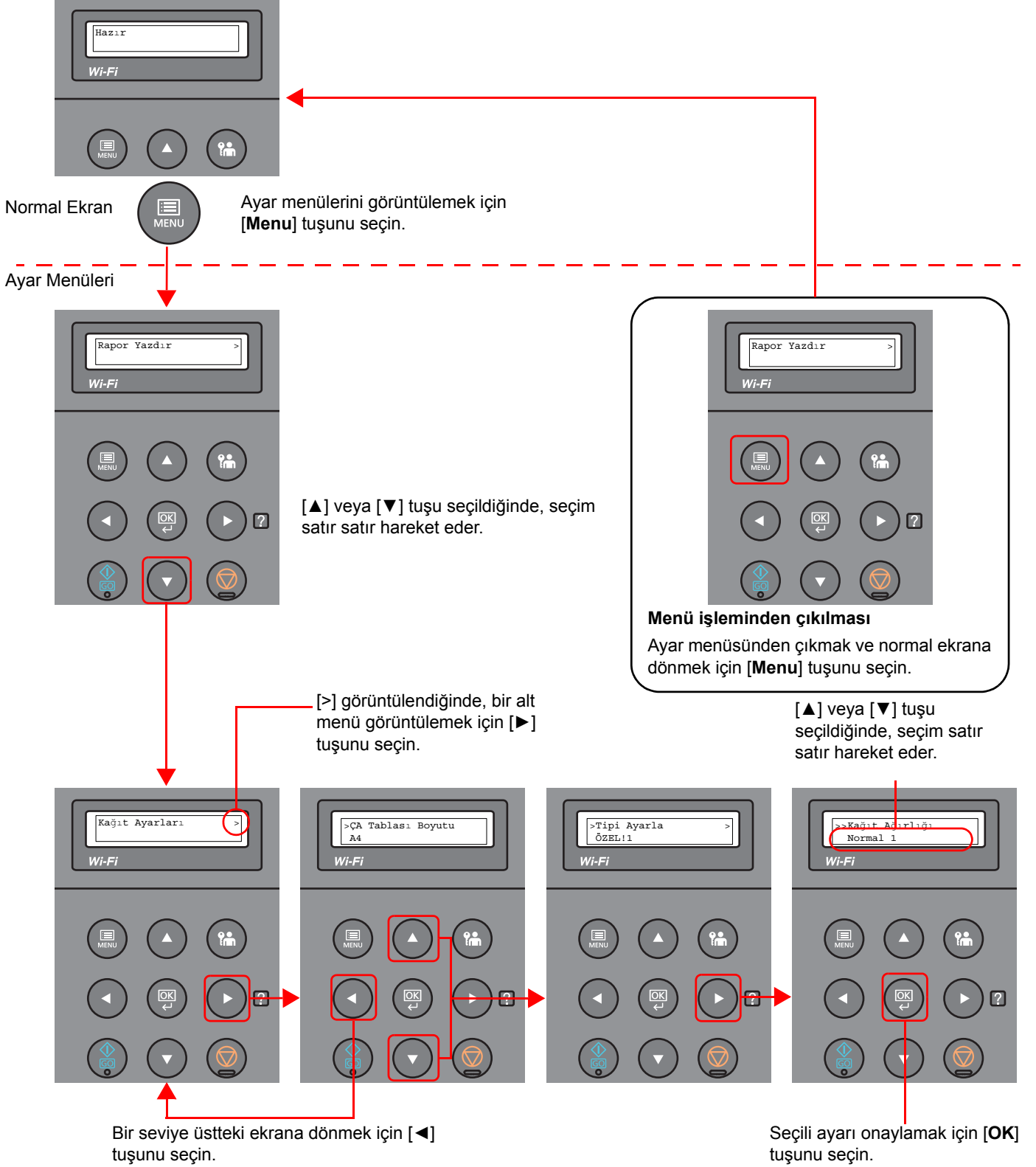

Bir Menü Seçilmesi

Ayar menüsü hiyerarşik düzendedir. İstenen menüyü görüntülemek için [▲] veya [▼] tuşunu seçin.

- Seçili menünün bir alt menüsü varsa, menüden sonra ">" sembolü görünür.

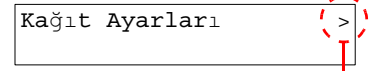

Bir alt menüsü olduğunu gösterir.

- ">" alt menüden önce görüntülenir. Başka bir alt menü olduğunda, alt menü isminden sonra ">" sembolü görünür. Bir seviye aşağıdaki alt menüye gitmek için, [▶] tuşunu seçin. Sonraki bir üst seviyedeki menüye dönmek için, [◀] tuşunu seçin.

Bunun alt menü olduğunu gösterir.

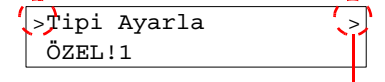

Bir başka alt menüsü olduğunu gösterir.

">>" ikinci alt menüden önce görüntülenir.

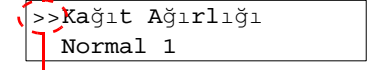

Bunun ikinci alt menü olduğunu gösterir.

Menünün Ayarlanması

İstenen menüyü seçin ve sonra [OK] tuşunu seçin. Menüde, istenen öğeyi [▲] veya [▼] tuşu ile seçin ve sonra [OK] tuşunu seçin. "?" seçili öğenin sağ tarafında yanıp sönecektir. Ayarı sonlandırmak için [OK] tuşunu seçin.

Menü Seçimini İptal Etme

Bir menü seçiliyken [Menu] tuşunu seçerseniz, mesaj ekranında "Hazır" görüntülenir.



NOT

Uygulama veya yazıcı sürücüsü ayarları, çalıştırma paneli ayarlarına göre önceliklidir.

Yardım Ekranı

Eğer makinenin çalıştırılmasında sorun yaşıyorsanız, çalıştırma panelini kullanarak nasıl çalıştırılacağını kontrol edebilirsiniz.

Mesaj ekranında "[?] tuşuna basınız" görüntülendiğinde, Yardım ekranını görüntülemek için [▶] ([?]) tuşunu seçin. Yardım ekranı makinenin çalışmasını gösterir.

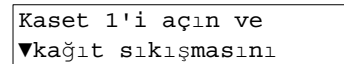
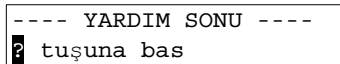

Sonraki adımı görüntülemek için [▼] tuşunu seçin veya önceki adımı görüntülemek için [▲] tuşunu seçin.

Yardım ekranından çıkmak için [▶] ([?]) tuşunu seçin.

Oturum Açma/Kapatma

Eğer yönetici yetkileri gerektiren bir işlevi ayarlıyorsanız, yönetici kimliği ve yönetici parolanızı girmelisiniz.



NOT

Varsayılan fabrika yönetici kimliği ve yönetici parolası aşağıda gösterildiği gibidir.

Yönetici Kimliği: 4000

Yönetici Parolası: 4000

Oturum Açma

1 Yönetici Kimliğini girin.

Makineyi kullanırken yönetici oturum açma ekranı görüntülenirse, yönetici kimliğini girin ve [OK] tuşuna basın.



NOT

1 ila 16 rakamdan oluşan bir ID girin.

Bir rakam girmek için [▲] veya [▼] tuşunu seçin.

İmleci sola ve sağa doğru hareket ettirmek için [◀] veya [▶] tuşuna basın.

2 Yönetici parolasını girin.

Yönetici parolasını girin ve sonra [OK] tuşunu seçin.



NOT

0 (hiçbiri) ila 16 rakamdan oluşan bir parola girin.

Bir rakam girmek için [▲] veya [▼] tuşunu seçin.

İmleci sola ve sağa doğru hareket ettirmek için [◀] veya [▶] tuşuna basın.

3 [OK] tuşunu seçin.

Çıkış



Ayar menüsü ekranından çıkmak ve oturumu kapatmak için [**Logout**] tuşunu seçin. Normal ekrana dönersiniz.

Kullanıcıların oturumları aşağıdaki durumlarda otomatik olarak kapatılır:

- Makine uyku durumuna girdiğinde.
- Otomatik panel sıfırlama işlevi etkinleştirildiğinde.

Makinenin varsayılan Ayarları

Bu makineyi kullanmadan önce, tarih ve saat gibi ayarları, ağ yapılandırmasını ve gereğince enerji tasarrufu işlevlerini yapılandırın.



NOT

Makinenin varsayılan ayarları Sistem Menüsünde değiştirilebilir.
Sistem Menüsünden yapılandırılabilir olan ayarlar için, aşağıdaki kılavuza bakın:

→ [İngilizce Çalıştırma Kılavuzu](#)

Tarih ve Saatin Ayarlanması

Kurulumun yapıldığı yerin yerel tarihi ve saatini ayarlamak için aşağıdaki adımları izleyin.

Tarihi, saati ve makinenin kullanıldığı bölgenin GMT saat farkını ayarlayın.



NOT

- Varsayılan fabrika yönetici kimliği ve yönetici parolası aşağıda gösterildiği gibidir.

Yönetici Kimliği: 4000

Yönetici Parolası: 4000

- Tarih ve saati ayarlamadan önce saat farkını ayarlayın.
- Doğru saat, ağ saat sunucusundan gelen saat bilgisi elde edilerek periyodik olarak belirlenebilir.

→ [Command Center RX User Guide](#)

1 Ekranı görüntüleyin.

- [Menu] tuşu > [▲] [▼] tuşu > [Ortak Ayarlar] > [▶] tuşu > [▲] [▼] tuşu > [Tarih Ayarı] > [▶] tuşu
- Yönetici kimliğini girin ve [OK] tuşuna basın.



NOT

1 ila 16 rakamdan oluşan bir ID girin.
Bir rakam girmek için [▲] veya [▼] tuşunu seçin.
İmleci sola ve sağa doğru hareket ettirmek için [◀] veya [▶] tuşuna basın.

- Yönetici parolasını girin ve [OK] tuşuna basın.



NOT

- 0 (hiçbiri) ila 16 rakamdan oluşan bir parola girin. Bir rakam girmek için [▲] veya [▼] tuşunu seçin.
İmleci sola ve sağa doğru hareket ettirmek için [◀] veya [▶] tuşuna basın.
- Yanlış yönetici kimliği veya parolası girerseniz, "Hatalı ID" veya "Hatalı Parola" mesajları görüntülenir ve giriş ekranı tekrar görüntülenir. ID veya parolayı doğru şekilde tekrar girin.

2 Ayarları yapılandırın.

[▲] [▼] tuşu > **[Saat Dilimi]** > [OK] tuşu > Saat dilimini seçin > [OK] tuşu > [▲] [▼] tuşu > **[Tarih(YYYY/AA/GG)]** > [OK] tuşu > Tarihi ayarlayın > [OK] tuşu > [▲] [▼] tuşu > **[Saat (Saat:dk.:sn.)]** > Saati ayarlayın > [OK] tuşu > [▲] [▼] tuşu > **[Tarih Biçimi]** > [OK] tuşu > Tarih Biçimini seçin > [OK] tuşu

Öge	Tanım
Saat Dilimi	GMT'den saat farkını ayarlayın. Listedeki en yakın yeri seçin. Yaz saatini kullanan bir bölge seçtiyseniz, yaz saati ayarlarını yapılandırın.
Tarih(YYYY/AA/GG)	Makineyi kullanacağınız yer için tarihi ayarlayın. Değer: Yıl (2000 - 2037), Ay (1 - 12), Gün (1 - 31)
Saat (Saat:dk.:sn.)	Makineyi kullanacağınız yer için saati ayarlayın. Değer: Saat (00 - 23), Dakika (00 - 59), Saniye (00 - 59)
Tarih Biçimi	Yıl, ay ve gün ekran formatını seçin. Yıl Batı gösterimi şeklinde görüntülenir. Değer: Ay/gün/Yıl, Gün/Ay/Yıl, Yıl/Ay/Gün

Ağ Kurulumu

Kablolu Ağın Yapılandırılması

Makine, TCP/IP (IPv4), TCP/IP (IPv6), NetBEUI, ve IPsec gibi ağ protokolleriyle uyumlu olan ağ arayüzü ile donatılmıştır. Bu, Windows, Macintosh, UNIX ve diğer platformlarda ağ yazdırma yapılmasını sağlar.

Windows ağına bağlanmak için TCP/IP (IPv4)'yi kurun.

Ayarları yapılandırmadan önce ağ kablosunu bağladığınızdan emin olun.

➔ [LAN Kablosunun Bağlanması \(sayfa 2-7\)](#)

Diğer ağ ayarları için, aşağıya bakın:

➔ [İngilizce Çalıştırma Kılavuzu](#)

IPv4 ayarları

1 Ekranı görüntüleyin.

[Menu] tuşu > [▲] [▼] tuşu > [Kablolu Ağ] > [▶] tuşu > [▲] [▼] tuşu > [TCP/IP] > [OK] tuşu

2 Ayarları yapılandırın.

1 [▲] [▼] tuşu > [Açık] > [OK] tuşu

2 "TCP/IP Açık" görüntülendiğinde [▶] tuşunu seçin.

3 [▲] [▼] tuşu > [DHCP] > [OK] tuşu > [▲] [▼] tuşu > [Kapalı] > [OK] tuşu

4 [▲] [▼] tuşu > [IP Adresi] > [OK] tuşu

5 IP Adresini ayarlayın.



NOT

000 ila 255 arasında herhangi bir değer ayarlayabilirsiniz.

Bir rakam girmek için [▲] veya [▼] tuşunu seçin.

İmleci sola ve sağa doğru hareket ettirmek için [◀] veya [▶] tuşuna basın.

6 [OK] tuşunu seçin.

7 [▲] [▼] tuşu > [Ağ Alt Maskesi] > [OK] tuşu

8 Alt ağ maskesini ayarlayın.



NOT

000 ila 255 arasında herhangi bir değer ayarlayabilirsiniz.

Bir rakam girmek için [▲] veya [▼] tuşunu seçin.

İmleci sola ve sağa doğru hareket ettirmek için [◀] veya [▶] tuşuna basın.

9 [OK] tuşunu seçin.

10 [▲] [▼] tuşu > [Varsayılan Ağ Geçidi] > [OK] tuşu

11 Varsayılan ağ geçidini ayarlayın.



NOT

000 ila 255 arasında herhangi bir değer ayarlayabilirsiniz.
Bir rakam girmek için [▲] veya [▼] tuşunu seçin.
İmleci sola ve sağa doğru hareket ettirmek için [◀] veya [▶] tuşuna basın.

12 [OK] tuşunu seçin.

13 [▲] [▼] tuşu > [Auto-IP] > [OK] tuşu

14 [Kapalı] > [OK] tuşu



ÖNEMLİ

Ayarı değiştirdikten sonra, Sistem Menüsünden ağı yeniden başlatın veya makineyi KAPATIP, tekrar AÇIN.

➔ *İngilizce Çalıştırma Kılavuzuna bakın*



NOT

IP adresi için önceden ağ yöneticinize danışın ve bu ayarı yapılandırırken elinizde bulunsun. Aşağıdaki durumlarda, DNS sunucusunun IP adresini Command Center RX üzerinde ayarlayın.

- “DHCP” ayarı “Kapalı” olarak seçilen ana bilgisayar adı ile kullanıldığında
- DHCP tarafından otomatik olarak atanmadığındaki IP adresi ile DNS sunucusu kullanıldığında.

DNS sunucusunun IP adresini ayarlarken, aşağıdakine bakın:

➔ **Command Center RX User Guide**

Enerji Tasarrufu işlevi

Eğer makinenin son kullanılmasından sonra belli bir süre geçerse, güç tüketimini en aza indiren uyku konumuna makine otomatik olarak geçer. Uyku modundayken makine kullanılmazsa, güç otomatik olarak kapanır.

Otomatik Uyku

Otomatik Uyku, makine önceden belirlenen bir süre boyunca boşta kalırsa makineyi otomatik olarak Uyku moduna geçirir.

Uyku Moduna girmeden önce geçen süre:

- 1 dakika (varsayılan ayar).

Eğer Uyku esnasında yazdırma verileri alınır ise, makine otomatik olarak uyanır ve yazdırma başlatılır.

Yeniden başlatmak için aşağıdaki eylemleri yerine getirin.

- [GO] tuşunu seçin.

Uyku Modundan dönüş süresi aşağıdaki gibidir.

- 10 saniye içinde

Havalandırma gibi ortam koşullarının makinenin daha yavaş cevap vermesine neden olabileceğine dikkat edin.

1 Ekranı görüntüleyin.

- 1 [Menu] tuşu > [▲] [▼] tuşu > [Ortak Ayarlar] > [▶] tuşu > [▲] [▼] tuşu > [Zamanlayıcı] > [▶] tuşu

- 2 Yönetici kimliğini girin ve [OK] tuşuna basın.



NOT

1 ila 16 rakamdan oluşan bir ID girin.
Bir rakam girmek için [▲] veya [▼] tuşunu seçin.
İmleci sola ve sağa doğru hareket ettirmek için [◀] veya [▶] tuşuna basın.
Yönetici kimliği için fabrika varsayılan ayarları 4000'dir.

- 3 Yönetici parolasını girin ve [OK] tuşuna basın.



NOT

0 (hiçbiri) ila 16 rakamdan oluşan bir parola girin.
Bir rakam girmek için [▲] veya [▼] tuşunu seçin.
İmleci sola ve sağa doğru hareket ettirmek için [◀] veya [▶] tuşuna basın.
Yönetici parolası için fabrika varsayılan ayarları 4000'dir.

- 4 [▲] [▼] tuşu > [Uyku Zamanlayıcı] > [OK] tuşu

2 Uyku süresini ayarlayın.

- 1 Uyku süresini girin.



NOT

Aşağıda herhangi bir değer ayarlayabilirsiniz.

- Avrupa için: 1 ila 120 dakika arası
- Avrupa hariç: 1 ila 240 dakika arası

Bir rakam girmek için [▲] veya [▼] tuşunu seçin.

İmleci sola ve sağa doğru hareket ettirmek için [◀] veya [▶] tuşuna basın.

- 2 [OK] tuşunu seçin.

Uyku Sev. Ayarı

Ağ, Kart Okuyucu

Uyku modunun her işlev için çalışmasını ayarlayabilirsiniz. Makine uyku moduna girdiğinde, ID kart algılanamaz.

Uyku Seviyesi Ayarı ile ilgili daha fazla bilgi için, aşağıya bakın:

➔ İngilizce Çalıştırma Kılavuzu

Uyku Seviyesi (Avrupa hariç Modeller)

Uyku seviyesi için aşağıdaki iki durumda arasında geçiş yapabilirsiniz: Enerji Tasarruf modu ve Hızlı Başlatma modu. Varsayılan ayar Enerji Tasarruf modudur.

Enerji Tasarruf modu, Hızlı Başlatma durumundakinden daha az güç tüketir ve ayrı ayrı her bir işlev için Uyku Durumunun seçilebilmesine imkân verir. ID kart algılanmayabilir.

Yeniden başlatmak için, çalıştırma paneli üzerindeki [GO] tuşunu seçin. Eğer Uyku esnasında yazdırma verileri alınır ise, makine otomatik olarak uyanır ve yazdırma başlatılır.

1 Ekranı görüntüleyin.

- 1 [Menu] tuşu > [▲] [▼] tuşu > [Ortak Ayarlar] > [▶] tuşu > [▲] [▼] tuşu > [Uyku Sev. Ayarı] > [▶] tuşu
- 2 Yönetici kimliğini girin ve [OK] tuşuna basın.



NOT

1 ila 16 rakamdan oluşan bir ID girin.

Bir rakam girmek için [▲] veya [▼] tuşunu seçin.

İmleci sola ve sağa doğru hareket ettirmek için [◀] veya [▶] tuşuna basın.

Yönetici kimliği için fabrika varsayılan ayarları 4000'dir.

- 3 Yönetici parolasını girin ve [OK] tuşuna basın.



NOT

0 (hiçbiri) ila 16 rakamdan oluşan bir parola girin.

Bir rakam girmek için [▲] veya [▼] tuşunu seçin.

İmleci sola ve sağa doğru hareket ettirmek için [◀] veya [▶] tuşuna basın.

Yönetici parolası için fabrika varsayılan ayarları 4000'dir.

- 4 [▲] [▼] tuşu > [Uyku Seviyesi] > [OK] tuşu

2 Uyku seviyesini seçin.

[▲] [▼] tuşu > [Hızlı Geri Kazanım] veya [Enerji Tasarrufu] > [OK] tuşu

[Enerji Tasarrufu] ayarlandığında, her bir işlev için Enerji Tasarrufu modunun kullanılıp kullanılmayacağını ayarlamak amacıyla sonrakine devam edin.

3 Uyuma kuralını ayarlayın.

1 [▲] [▼] tuşu > [Ağ] or [Kart Okuyucu] > [OK] tuşu

[Kart Okuyucu] isteğe bağlı Card Authentication Kit aktif ise görüntülenir.

2 [▲] [▼] tuşu > [Kapalı] veya [Açık] > [OK] tuşu

Güç Kapatma Kuralı (Avrupa modelleri)

Güç Kapatma Kuralı, gücün otomatik olarak kapanmasını durdurmak için kullanılır.

Varsayılan ön ayar süresi 3 gündür.

Güç Kapatma Kuralı ayarları ile ilgili daha fazla bilgi için, aşağıya bakın:

➔ *İngilizce Çalıştırma Kılavuzu*

Sessiz Modu

Sessiz işlem için düşük yazdırma hızı. Çalışma gürültüsü rahatsız edici ise bu modu seçin.
[Quiet Mode] tuşu seçildiği zaman, [Quiet Mode] tuşu yanıp söner ve Sessiz Modu devreye girer.

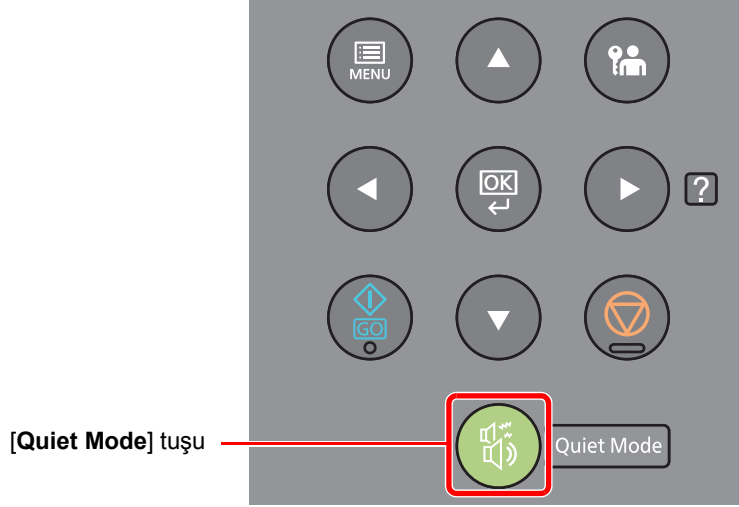

NOT

İşlem hızı, Sessiz Modda normaldekinden daha yavaş olacaktır.

Yazılımın Kurulması

Bu makinenin yazıcı fonksiyonunu bilgisayarınızdan kullanmak istiyorsanız, ürünle birlikte verilen DVD'den (Product Library), bilgisayarınıza uygun yazılımı kurun.

DVD Yazılımı (Windows)

Kurulum metodu olarak ya **[Ekspres Yükle]** ya da **[Özel Yükle]** seçilebilir. **[Ekspres Yükle]** standart kurulum metodudur. **[Ekspres Yükle]** vasıtasıyla kurulamayan bileşenleri kurmak için, **[Özel Yükle]** kullanın.

Özel Yükleme hakkında ayrıntılar için, aşağıya bakın:

➔ [Özel Yükle \(sayfa 2-26\)](#)

Yazılım	Tanım	Exspres Yükle
KX DRIVER	Bu sürücü bir bilgisayar üzerindeki dosyaların makine tarafından yazdırılmasına olanak tanır. Çoklu sayfa tanımlama dilleri (PCL XL, KPDL, vs.) tek bir sürücü tarafından desteklenir. Bu yazıcı sürücüsü, makinenin niteliklerinden tam anlamıyla yararlanmanızı sağlar. PDF dosyalarını oluşturmak için bu sürücüyü kullanınız.	○
KX XPS DRIVER	Bu yazıcı sürücüsü, Microsoft Corporation tarafından geliştirilen XPS (XML Kâğıt Özelliği) formatını destekler.	-
KPDL mini-driver/PCL mini-driver	Bu, PCL ve KPDL destekleyen bir Microsoft Mini Sürücüdür. Bu sürücü ile kullanılabilen makine nitelikleri ve seçenek niteliklerinde bazı kısıtlamalar vardır.	-
KYOCERA Net Viewer	Bu, makinenin ağ üzerinde izlenmesini sağlayan bir yardımcı programdır.	-
Status Monitor	Bu, yazıcının durumunu izleyen bir kolaylık olup, devam ede gelen bir raporlama işlevi sağlar.	○
KYOCERA Net Direct Print	Bu, bir PDF dosyasının Adobe Acrobat/Reader'ı başlatmadan yazdırılmasına olanak tanır.	-
FONTS	Bunlar, makinedeki yerleşik yazı tiplerinin bir yazılım uygulamasında kullanılmasını sağlayan görüntü yazı tipleridir.	○



NOT

- Windows'taki kurulumlar yönetici öncelikleriyle oturum açan bir kullanıcı tarafından yapılmalıdır.
- KX XPS DRIVER Windows XP'de kurulamaz.

Windows'ta Yazılım Kurma

Ekspres Yükle

Aşağıdaki prosedür, **[Ekspres Yükle]** kullanarak Windows 8.1'de yazılım kurmak için bir örnektir.

Özel Yükleme hakkında ayrıntılar için, aşağıya bakın:

➔ [Özel Yükle \(sayfa 2-26\)](#)

1 DVD diskini takın.

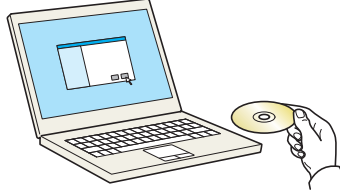

NOT

- Windows'taki kurulumlar yönetici öncelikleriyle oturum açan bir kullanıcı tarafından yapılmalıdır.
- Eğer "**Yeni Donanım Bulundu Sihirbazına Hoşgeldiniz**" iletişim kutusu görünürse, **[İptal et]** tuşunu seçin.
- Autorun ekranı görüntülenirse, **[Setup.exe dosyasını çalıştırın]** tıklayın.
- Kullanıcı hesabı yönetimi penceresi görünürse, **[Evet]** (**[İzin Ver]**) üzerine tıklayın.

2 Ekranı görüntüleyin.

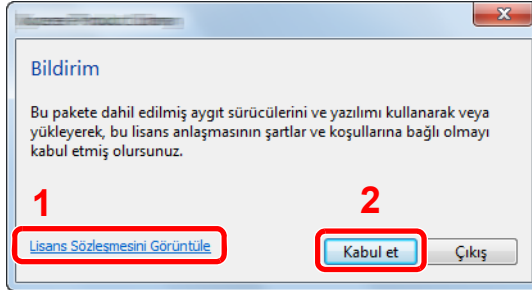

- 1 **[Lisans Sözleşmesini Görüntüle]** üzerine tıklayın ve Lisans Sözleşmesini okuyun.
- 2 **[Kabul et]** tuşuna tıklayın.

3 **[Ekspres Yükle]** simgesini seçin.

4 Yazılımı yükleyin.

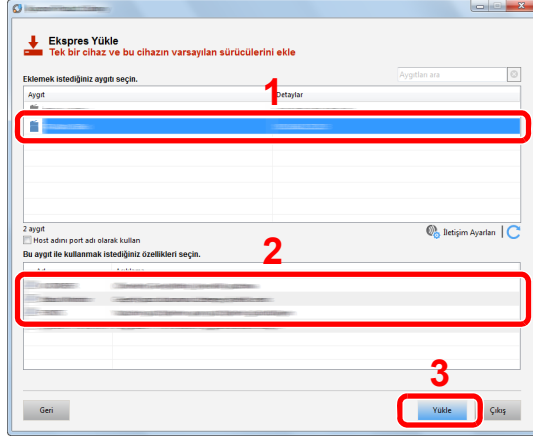

Ayrıca, [Host adını port adı olarak kullan] seçebilir ve standart TCP/IP portunun host ismini seçebilirsiniz. (Bir USB bağlantısı kullanılamaz.)



ÖNEMLİ

Wi-Fi veya Wi-Fi Direct devredeyse, port adı için IP adresi belirlendiğinden emin olun. Host adı belirlenirse, yükleme başarısız olabilir.



NOT

- Açılmadıkça makine algılayamaz. Bilgisayar makineyi algılamada başarısız olursa, bir ağ veya USB kablosu ile bilgisayara bağlı ve açık olduğundan emin olun ve **C** (Yeniden Yükle)'yi tıklayın.
- Eğer Windows güvenlik penceresi görünürse **[Bu sürücü yazılımını her durumda bağla]**'ya tıklayın.
- Windows 8 öncesi Windows sürümlerinde Status Monitor kurulumu için, önceden Microsoft .NET Framework 4.0 yüklemek gereklidir.

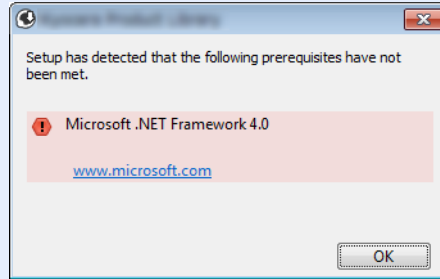

5 Yüklemeyi sonlandırın.

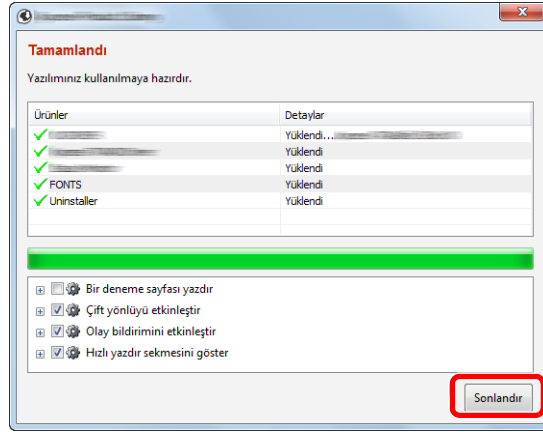

"Yazılımınız kullanılmaya hazırdır" görüldüğünde, yazılımı kullanabilirsiniz. Bir test sayfası yazdırmak için "**Bir deneme sayfası yazdır**" onay kutusuna tıklayın ve makine seçin.

Sihirbazdan çıkmak için [**Sonlandır**] üzerine tıklayın.



NOT

Windows XP'de [**Cihaz ayarları**]'nı seçtiğiniz zaman, [**Sonlandır**] tıklandıktan sonra cihaz ayarı iletişim kutusu görünecektir. Makinede kurulu seçenekler için ayarları yapılandırın. Cihaz ayarları kurulum tamamlandıktan sonra yapılandırılabilir.

➔ **Printer Driver User Guide**

Eğer bir sistem tekrar başlatma mesajı görüntüleniyor ise, aşağıdaki ekran komutlarını takip ederek bilgisayarı tekrar başlatın. Bu, yazıcı sürücüsü kurulum işlemini tamamlar.

Özel Yükle

Aşağıdaki prosedür, [**Ekspres Yükle**] kullanarak Windows 8.1'de yazılım kurmak için bir örnektir.

1 DVD diskini takın.

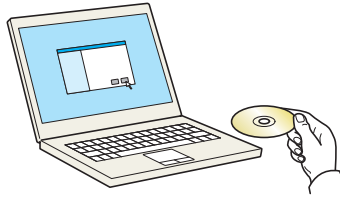

NOT

- Windows'taki kurulumlar yönetici öncelikleriyle oturum açan bir kullanıcı tarafından yapılmalıdır.
- Eğer "**Yeni Donanım Bulundu Sihirbazına Hoşgeldiniz**" iletişim kutusu görünürse, [**İptal et**] tuşunu seçin.
- Autorun ekranı görüntülenirse, [**Setup.exe dosyasını çalıştırın**] tıklayın.
- Kullanıcı hesabı yönetimi penceresi görünürse, [**Evet**] ([**İzin Ver**]) üzerine tıklayın.

2 Ekranı görüntüleyin.

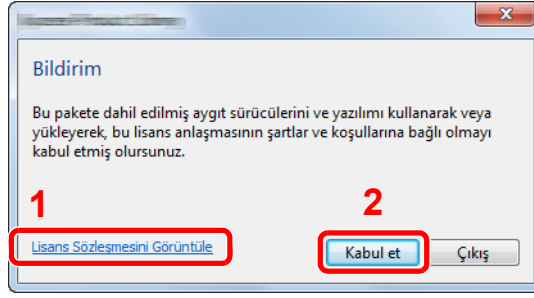

- 1 [Lisans Sözleşmesini Görüntüle] üzerine tıklayın ve Lisans Sözleşmesini okuyun.
- 2 [Kabul et] tuşuna tıklayın.

3 [Ekspres Yükle] 'yi seçin.

4 Yazılımı yükleyin.

- 1 Kurulacak cihazı seçin.

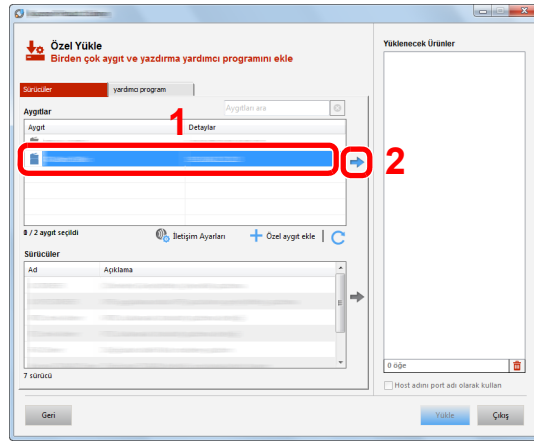

ÖNEMLİ

Wi-Fi veya Wi-Fi Direct devredeyse, port adı için IP adresi belirlendiğinden emin olun. Host adı belirlenirse, yükleme başarısız olabilir.



NOT

- Açılmadıkça makine algılayamaz. Bilgisayar makineyi algılamada başarısız olursa, bir ağ veya USB kablosu ile bilgisayara bağlı ve açık olduğundan emin olun ve  (Yeniden Yükle)'yi tıklayın.
- İstenen cihaz görünmüyorsa, cihazı doğrudan seçmek için [Özel cihaz ekle] tuşuna basın.

2 Kurulacak sürücüyü seçin.

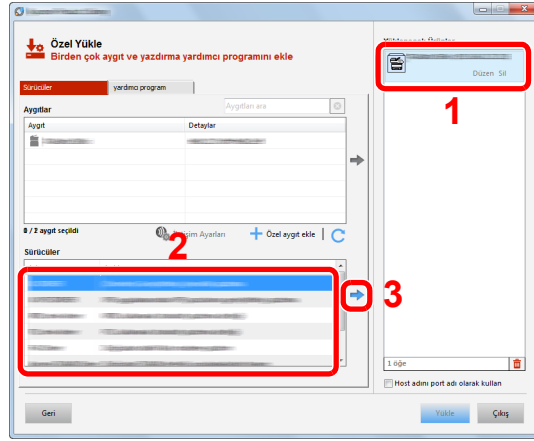

3 [Yardımcı Program] sekmesine tıklayın ve kurulacak özelliği seçin.

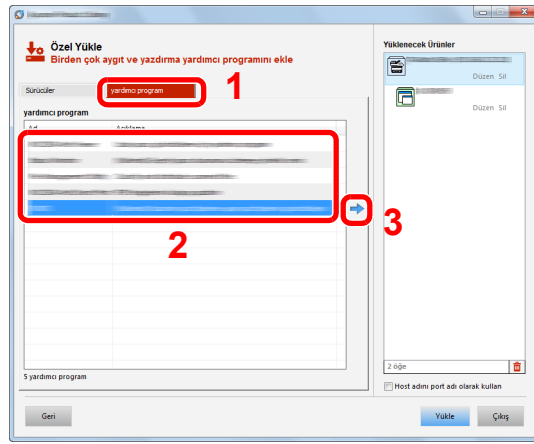

4 [Yükle] üzerine tıklayın.

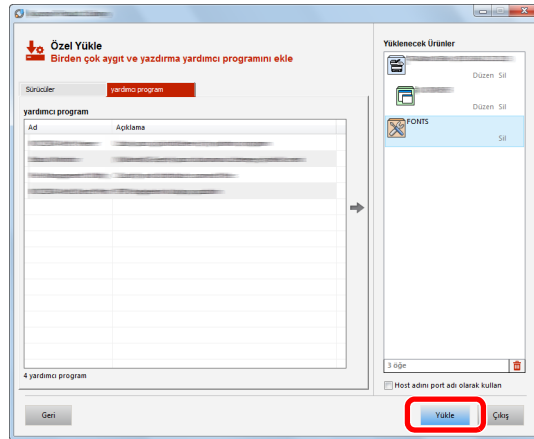

NOT

Windows 8 öncesi Windows sürümlerinde Status Monitor kurulumu için, önceden Microsoft .NET Framework 4.0 yüklemek gereklidir.

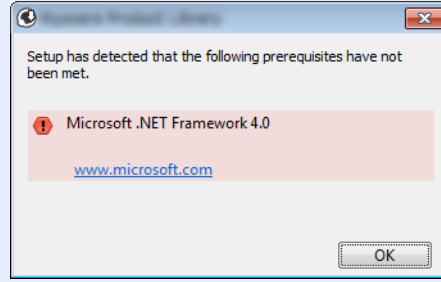

5 Yüklemeyi sonlandırın.

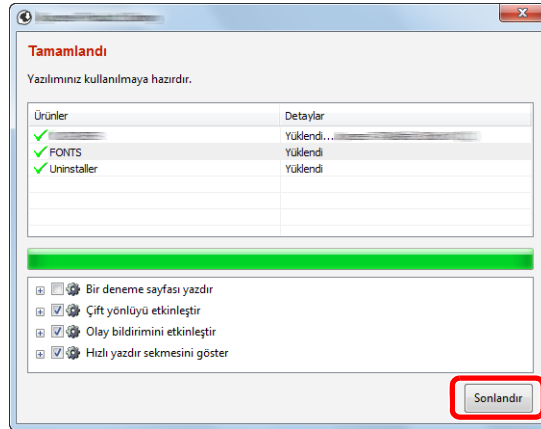

"Yazılımınız kullanılmaya hazırdır" görüldüğünde, yazılımı kullanabilirsiniz. Bir test sayfası yazdırmak için "**Bir deneme sayfası yazdır**" onay kutusuna tıklayın ve makine seçin.

Sihirbazdan çıkmak için [**Sonlandır**] üzerine tıklayın.

NOT

Windows XP'de [**Cihaz ayarları**]'nı seçtiğiniz zaman, [**Sonlandır**] tıklandıktan sonra cihaz ayarı iletişim kutusu görünecektir. Makinede kurulu seçenekler için ayarları yapılandırın. Cihaz ayarları kurulum tamamlandıktan sonra yapılandırılabilir.

➔ **Printer Driver User Guide**

Eğer bir sistem tekrar başlatma mesajı görüntüleniyor ise, aşağıdaki ekran komutlarını takip ederek bilgisayarı tekrar başlatın. Bu, yazıcı sürücüsü kurulum işlemini tamamlar.

Yazılımın Kaldırılması

Bilgisayarınızdan Yazılımı silmek için aşağıdaki prosedürü izleyin.



NOT

Windows üzerinde kurulumun kaldırılması işlemi, yönetici yetkileri ile giriş yapan bir kullanıcı tarafından gerçekleştirilmelidir.

1 Ekranı görüntüleyin.

Düğmelerde [**Arama**]'yı tıklayın ve arama kutusuna "Kyocera Product Library Kaldır" ifadesini girin. Arama listesinde [**Kyocera Product Library Kaldır**]'ı seçin.



NOT

Windows 7'de, [**Başlat**] butonuna tıklayın, ve sonra Kurulum Kaldırma Sihirbazını görüntülemek için [**Tüm Programlar**], [**Kyocera**], ve [**Kyocera Product Library Kaldır**]'ı seçin.

2 Yazılımı kaldırın.

Silinecek yazılımın onay kutusuna bir onay işareti koyun.

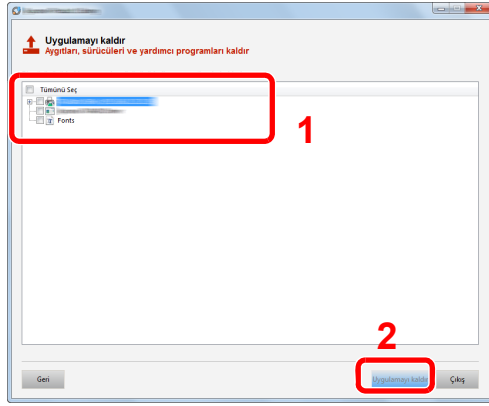

3 Kurulum kaldırma işlemini bitirin.

Eğer bir sistem tekrar başlatma mesajı görüntüleniyorsa, aşağıdaki ekran komutlarını takip ederek bilgisayarı tekrar başlatın. Bu, yazılımın kurulumunun kaldırılması işlemini tamamlar.



NOT

- Yazılım aynı zamanda Product Library kullanılarak da kaldırılabilir.
- Product Library ekranında, [**Uygulamayı kaldır**] üzerine tıklayın ve yazılımı kaldırmak için ekrandaki yönergeleri izleyin.

Mac Bilgisayara Yazılım Kurma

Makinenin yazıcı fonksiyonu bir Mac bilgisayar tarafından kullanılabilir.



NOT

- Mac OS'taki kurulumlar yönetici öncelikleriyle oturum açan bir kullanıcı tarafından yapılmalıdır.
- Macintosh bilgisayardan yazdırıldığında, makine emülasyonunu **[KPDL]** veya **[KPDL(Auto)]**'ya ayarlayın.
- ➔ *İngilizce Çalıştırma Kılavuzuna bakın*
- Bonjour tarafından bağlanılıyor ise, makinenin ağ ayarlarında Bonjour'u etkinleştirin.
- ➔ *İngilizce Çalıştırma Kılavuzuna bakın*
- Doğrulama ekranında işletim sisteminde oturum açmak için kullanılan adı ve parolayı girin.
- AirPrint ile yazdıracağınız zaman, yazılımı yüklememelisiniz.

1 DVD diskini takın.

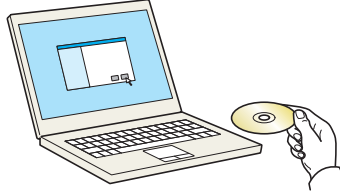

[Kyocera] simgesi üzerine çift tıklayın.

2 Ekranı görüntüleyin.

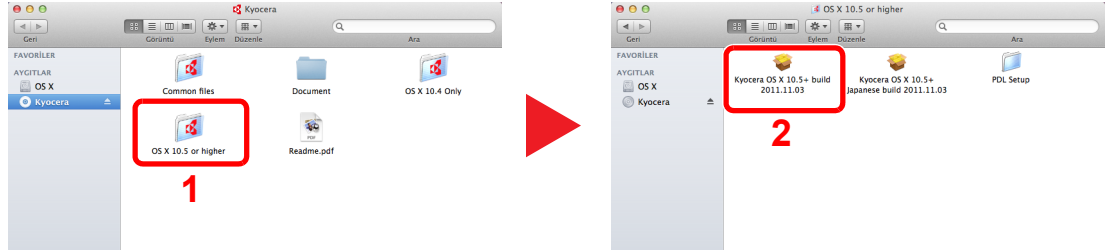

Mac OS sürümünüze bağlı olarak [Kyocera OS X x.x] simgesine çift tıklayın.

3 Yazıcı Sürücüsünü kurun.



Yazıcı sürücüsünü kurulum yazılımındaki talimatlarda istendiği şekilde kurun.

Böylece yazıcı sürücüsü yükleme tamamlanmış olur.

Eğer bir USB bağlantısı kullanılırsa, makine otomatik olarak algılanır ve bağlanır. Eğer bir IP bağlantısı kullanılırsa, aşağıdaki ayarlar gerekir.

4 Yazıcıyı yapılandırın.

1 Sistem tercihlerini açın ve yazıcıyı ekleyin.

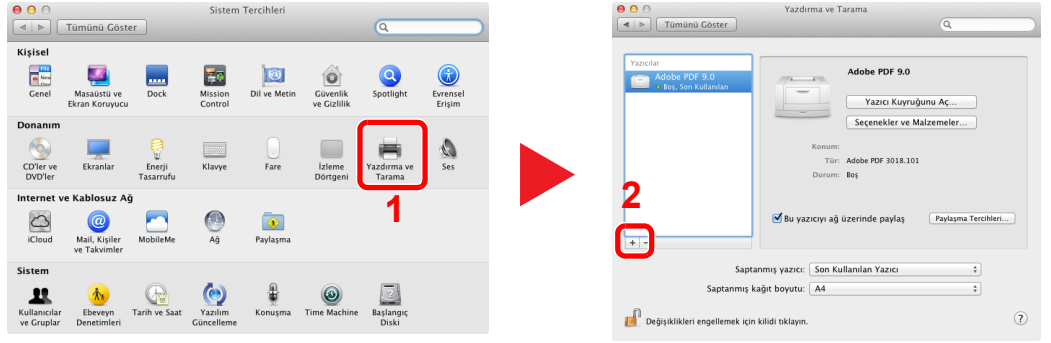

2 [Saplanmış]'ı seçin, "Protokol" bölümünde görünen öğeye tıklayın ve "Sürücü"daki sürücüyü seçin.

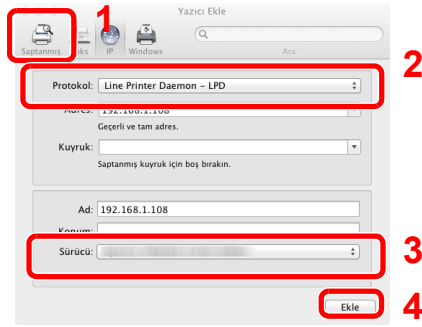

NOT

Bir IP bağlantısı kullanıldığında, IP bağlantısı için IP simgesi üzerinde tıklayın ve IP adresi ile host ismini girin. "Adres" içerisine girilen sayı, otomatik olarak "Ad" içerisinde görünür. Gerekirse değiştirin.

3 Makine için kullanılabilir seçenekleri seçin.

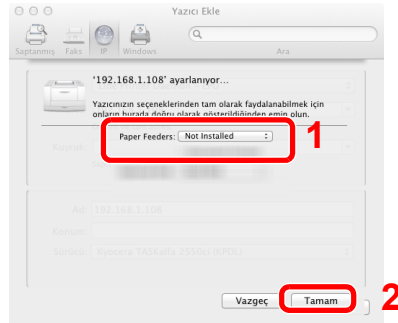

4 Seçilen makine eklenir.

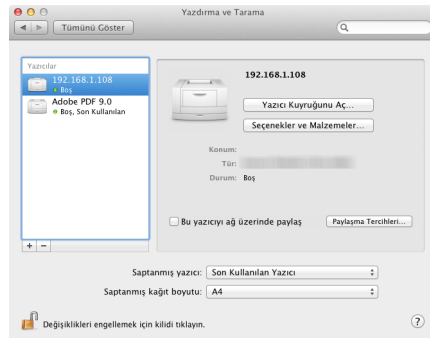

Sayacın Kontrolü

Yazdırılan sayfa sayısını kontrol edin.

1 Ekranı görüntüleyin.

[Menu] tuşu > [▲] [▼] tuşu > [Sayaç] > [►] tuşu

2 Sayacı kontrol edin.

Kontrol etmek istediğiniz öğeyi seçin.

Command Center RX

Makine ağına bağlıysa, çeşitli ayarları, Command Center RX kullanarak yapılandırabilirsiniz.

Bu bölümde, nasıl erişileceği Command Center RX ve güvenlik ayarlarıyla, host isminin nasıl değiştirileceği açıklanmaktadır.

➔ Command Center RX User Guide



NOT

Command Center RX sayfalarının özelliklerine tam olarak erişmek için, Kullanıcı Adını ve Parolayı girin ve [**Oturum Açma**] tuşuna tıklayın. Önceden belirlenmiş yönetici şifresinin girilmesi, kullanıcının Belge kutusu dahil tüm sayfalara erişmesini sağlar. Yönetici ayrıcalıkları olan varsayılan kullanıcı ile ilgili fabrika varsayılan ayarları aşağıda gösterilmektedir. (Büyük harf ve küçük harflerin ayrımı yapılır (harfe duyarlıdır).)

Login User Name: Admin
Login Password: Admin

Command Center RX'te Yönetici ve genel kullanıcıların yapılandırabileceği ayarlar aşağıdaki gibidir.

Ayarlama	Tanım	Yönetici	Genel Kullanıcı
Device Information	Makinenin yapısı kontrol edilebilir.	<input type="radio"/>	<input type="radio"/>
Job Status	İşleri yazdırma ve iş günlüğü geçmişi dahil bütün cihaz bilgilerini görüntüler.	<input type="radio"/>	<input type="radio"/>
Document Box	İş Kutusu ile ilgili ayarları yapılandırır.	<input type="radio"/>	-
Device Settings	Makinenin gelişmiş ayarlarını yapılandırma.	<input type="radio"/>	-
Function Settings	Daha ileri işlev ayarlarını yapılandırın.	<input type="radio"/>	-
Network Settings	Daha ileri ağ ayarlarını yapılandırın.	<input type="radio"/>	-
Security Settings	Daha ileri güvenlik ayarlarını yapılandırın.	<input type="radio"/>	-
Management Settings	Daha ileri yönetim ayarlarını yapılandırın.	<input type="radio"/>	-

Command Center RX Erişimi

1 Ekranı görüntüleyin.

1 İnternet tarayıcınızı açın.

2 Adres veya konum çubuğuna, makinenin IP adresini veya host adını girin.

Makinenin IP adresi ve host adını kontrol etmek için durum sayfasını yazdırın.

[Menu] tuşu > [▲] [▼] tuşu > [Rapor Yazdır] > [▶] tuşu > [▲] [▼] tuşu > [Durum Sayfasını Yazdır]
> [OK] tuşu > [OK] tuşu

Örnekler: https://192.168.48.21/ (IP adres için)
https://MFP001 (host adı "MFP001" ise)

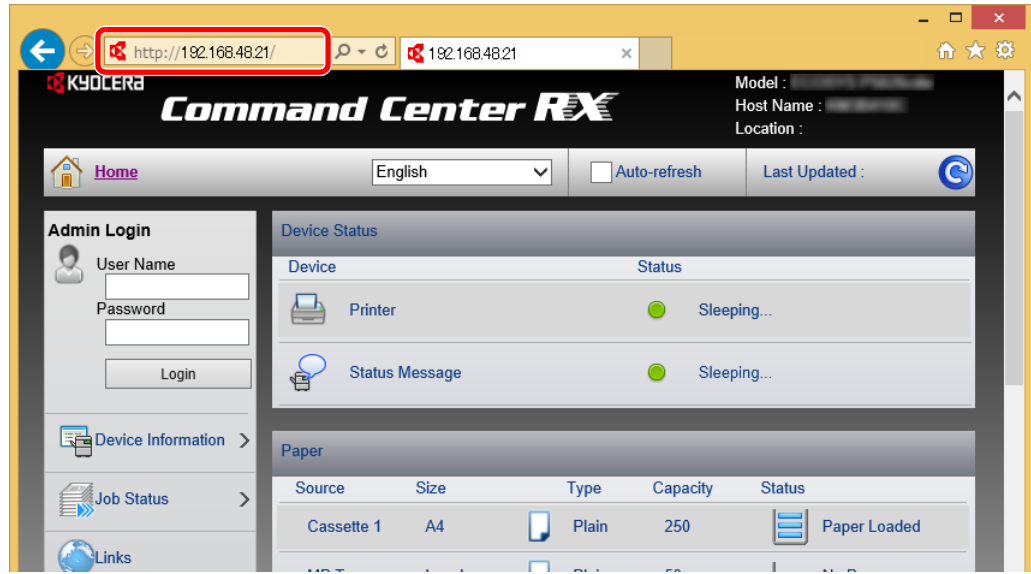

Web sayfası, makine ve Command Center RX ile ilgili temel bilgilerin yanında onların geçerli durumları hakkında da bilgiler vermektedir.



NOT

Eğer ekranda “There is a problem with this website's security certificate.” görüntüleniyorsa, sertifikayı yapılandırın.

➔ **Command Center RX User Guide**

Sertifikayı yapılandırmadan da çalışmaya devam edebilirsiniz.

2 İşlevi yapılandırın.

Ekranın solundaki gezinti çubuğundan bir kategori seçin.



NOT

Command Center RX sayfalarının özelliklerine tam olarak erişmek için, Kullanıcı Adını ve Parolayı girin ve [Oturum Açma] tuşuna tıklayın. Önceden belirlenmiş yönetici şifresinin girilmesi, kullanıcının Belge kutusu dahil tüm sayfalara erişmesini sağlar. Yönetici ayrıcalıkları olan varsayılan kullanıcı ile ilgili fabrika varsayılan ayarları aşağıda gösterilmektedir. (Büyük harf ve küçük harflerin ayrımı yapılır (harfe duyarlıdır).)

Login User Name: Admin
Login Password: Admin

Güvenlik Ayarlarının Değiştirilmesi

1 Ekranı görüntüleyin.

1 İnternet tarayıcınızı açın.

2 Adres veya konum çubuğuna, makinenin IP adresini veya host adını girin.

Makinenin IP adresi ve host adını kontrol etmek için durum sayfasını yazdırın.

[Menu] tuşu > [▲] [▼] tuşu > [Rapor Yazdır] > [►] tuşu > [▲] [▼] tuşu > [Durum Sayfasını Yazdır]
> [OK] tuşu > [OK] tuşu

3 Yönetici yetkileri ile giriş yapın.

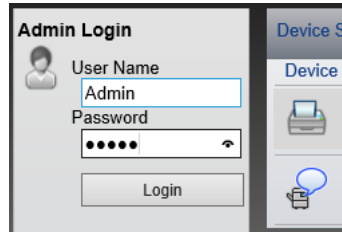

Yönetici ayrıcalıkları olan varsayılan kullanıcı ile ilgili fabrika varsayılan ayarları aşağıda gösterilmektedir. (Büyük harf ve küçük harflerin ayrımı yapılır (harfe duyarlıdır).)

Login User Name: Admin

Login Password: Admin

4 [Security Settings] üzerine tıklayın.

2 Güvenlik ayarlarını yapılandırın.

[Security Settings] menüsünden, yapılandırmak istediğiniz ayarı seçin.

The screenshot shows the Kyocera Command Center RX web interface. On the left, there is a navigation menu with options: Home, Admin (with a Logout button), Device Information, Job Status, Document Box, Device Settings, Function Settings, Network Settings, and Security Settings (highlighted with a red box). Below the Security Settings menu, there are sub-options: Device Security, Network Security, and Certificates. The main content area displays the 'Security Settings : Device Security' page. It includes a 'Device Security Settings' section with the following options:

- Interface Block:**
 - Network : Refer to this link. [Protocol](#)
 - *USB Device : ☐ Block ☒ Unblock
 - *USB Host : ☐ Block ☒ Unblock
 - *USB Storage : ☐ Block ☒ Unblock
- Lock Operation Panel:**
 - Operation Panel :
- Display Status/Log:**
 - Display Jobs Detail Status :
 - Display Jobs Log :

At the bottom right of the settings area, there are 'Submit' and 'Reset' buttons.



NOT

Sertifikalarla ilgili ayarlara dair ayrıntılar için, aşağıya bakın:

➔ **Command Center RX User Guide**

Cihaz Bilgisinin Değiştirilmesi

1 Ekranı görüntüleyin.

- 1 İnternet tarayıcınızı açın.
- 2 Adres veya konum çubuğuna, makinenin IP adresini veya host adını girin.
Makinenin IP adresi ve host adını kontrol etmek için durum sayfasını yazdırın.
[Menu] tuşu > [▲] [▼] tuşu > [Rapor Yazdır] > [▶] tuşu > [▲] [▼] tuşu > [Durum Sayfasını Yazdır]
> [OK] tuşu > [OK] tuşu
- 3 Yönetici yetkileri ile giriş yapın.

Yönetici ayrıcalıkları olan varsayılan kullanıcı ile ilgili fabrika varsayılan ayarları aşağıda gösterilmektedir. (Büyük harf ve küçük harflerin ayrımı yapılır (harfe duyarlıdır).)

Login User Name: Admin
Login Password: Admin

- 4 [Device Settings] menüsünden, [System] ögesine tıklayın.

2 Host adını belirtin.

Cihaz bilgisini girin, ve sonra **[Submit]** üzerine tıklayın.



ÖNEMLİ

Ayarı değiştirdikten sonra, ağı yeniden başlatın veya makineyi KAPATIP, tekrar AÇIN.

Ağı yeniden başlatmak için **[Management Settings]** menüsü içindeki **[Reset]**'e tıklayın ve "Restart"taki **[Restart Network]** ögesine tıklayın.

3 Kullanmadan Önce Hazırlık

Bu bölümde aşağıdaki işlemler açıklanmaktadır.

Kağıt Yükleme	3-2
Kağıt Yükleme için Önlemler	3-2
Kağıt Besleme Ünitelerinin Seçimi	3-3
Kasetlere Yükleme	3-4
Kağıt Çıktısı Almak için Önlemler	3-7
Kağıt Durdurucu	3-7

Kağıt Yükleme

Kasetlere kağıt yükleyin.

Kağıt Yükleme için Önlemler

Yeni bir paket kağıt açtığınızda, yüklemekten önce ayırmak için aşağıdaki sırayla kağıtları havalandırın.

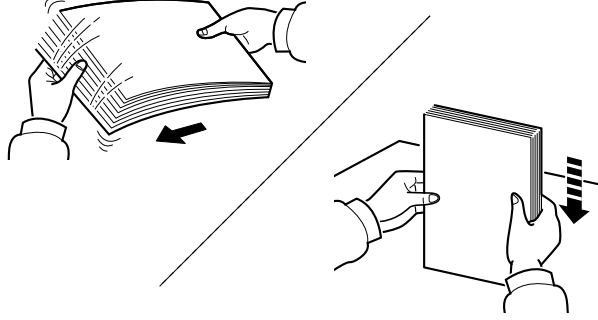

Kâğıtları havalandırın, sonra bunları düz zemine yerleştirin.

İlaveten aşağıdaki noktalara dikkat edin.

- Kıvrılmış veya katlanmışsa kağıdı yüklemekten önce düzeltin. Kıvrık veya katlanmış kağıt, sıkışmaya yol açabilir.
- Paketten çıkarılmış kağıtların yüksek neme maruz kalmasını önleyin, çünkü rutubet sorunlara yol açabilir. Çok amaçlı tablaya veya kasete yükleme yaptıktan sonra kalan kağıtları, kağıt saklama torbasında kapalı olarak tutun.
- Makine uzun bir süre kullanılmayacaksa, kasetlerdeki kağıtları çıkarıp kağıt saklama torbasında kapalı tutarak nemden koruyun.



ÖNEMLİ

Kullanılmış kağıt (daha önceden yazdırma için kullanılmış kağıt) üzerine kopyalama yapıyorsanız, birbirine zımbalanmış veya ataçla tutturulmuş kağıtları kullanmayın. Bu makineye zarar verebilir veya kötü görüntü kalitesine yol açabilir.



NOT

Antetli, delikli ve logo veya şirket adı önceden basılı olan özel kağıtlar kullanıyorsanız, aşağıdakine bakın:

➔ *İngilizce Çalıştırma Kılavuzu*

Kağıt Besleme Ünitelerinin Seçimi

Kağıt besleme ünitelerini, kağıdın boyutları ve türüne göre seçin.

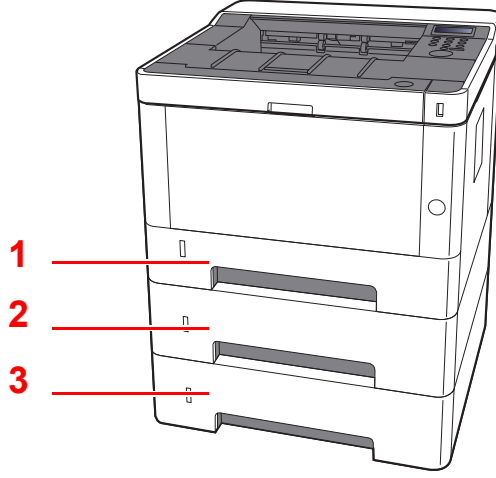

No.	İsim	Kağıt Boyutu	Kağıt Tipi	Kapasite	Sayfa
1	Kaset 1	A4, B5, A5-R, A5, A6, Legal, Oficio II, Letter, Executive, Statement, Folio, 16K, 216×340 mm, ISO B5, Özel	Normal, Ön Baskılı, Birleşik, Geri Dönüştürülmüş, Parşömen, Pürüzlü, Antetli, Renkli, Ön Delikli, Kalın, Yüksek Kalite, Özel 1-8	250 sayfa (80 g/m ²)	sayfa 3-4
2	Kaset 2				
3	Kaset 3				



NOT

- Tutulabilen sayfa sayısı ortamınıza ve kağıt tipinize bağlı olarak değişir.
- Mürekkep püskürtmeli yazıcı kağıdı veya özel yüzey kaplamalı bir kağıt kullanmamalısınız. (Bu tip kağıtlar kağıt sıkışmalarına veya başka arızalara neden olabilir.)

Kasetlere Yükleme

Kasetlere kağıt yükleyin. Buradaki işlemler kaset 1'i temsil etmektedir.

1 Kaset'i tamamen makinenin dışına çıkartın.

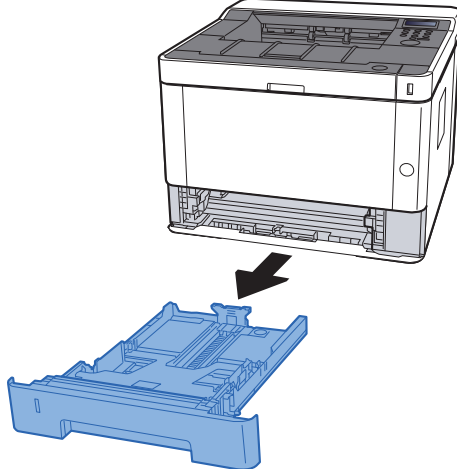

NOT

Alt plaka yukarıdaysa, kilitlenene kadar aşağıya doğru bastırın.

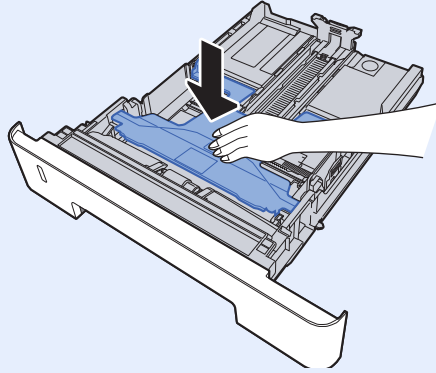

2 Kağıt boyu kılavuzunu gerekli kağıt boyutuna ayarlayın.

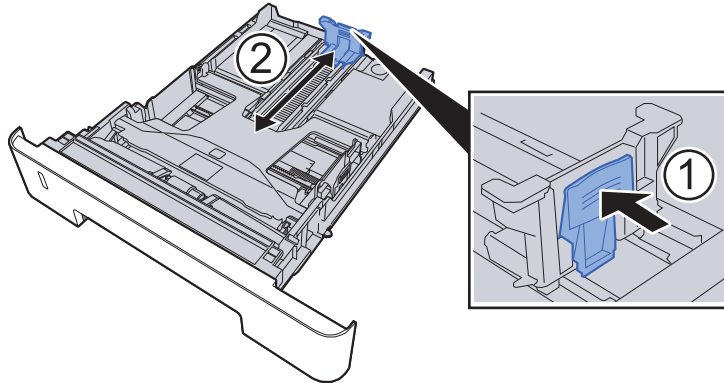

Folio, Oficio II veya Legal

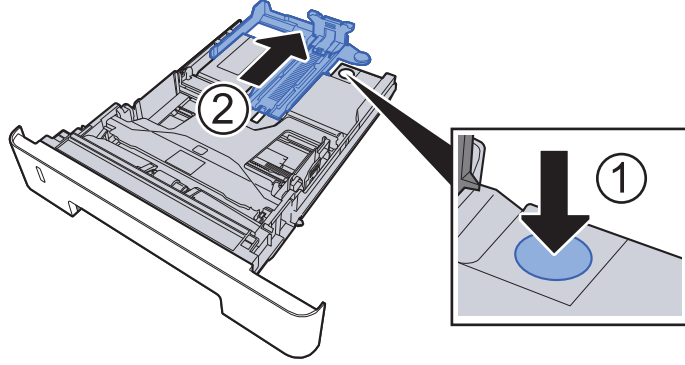

3 Kaset'in sol ve sağ tarafında yer alan kağıt genişlik kılavuzlarının konumunu ayarlayın.

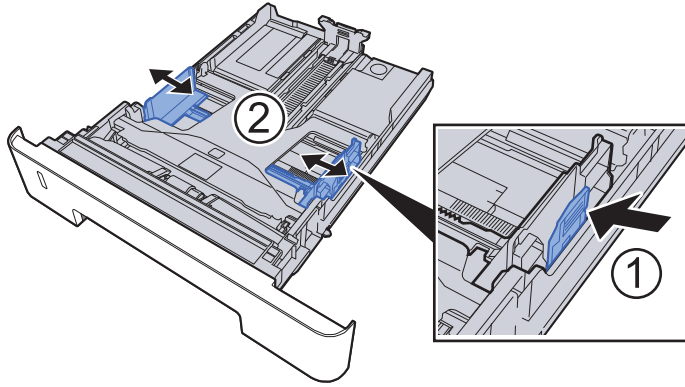

4 Kağıt yükleyin.

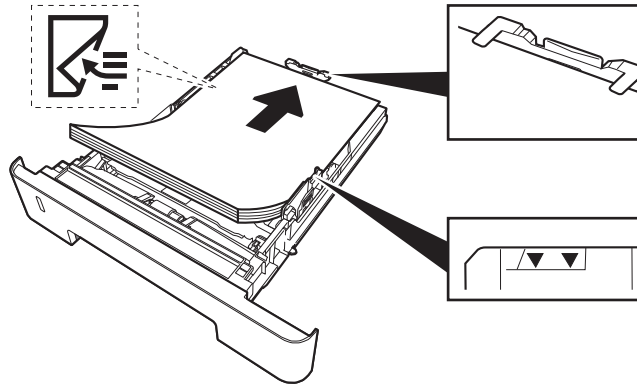

✓ ÖNEMLİ

- Kağıdı yazdırılacak yüzü aşağı bakacak şekilde yükleyin.
- Yeni kağıdı ambalajından çıkardıktan sonra çok amaçlı tablaya koymadan önce kağıdı havalandırın.
- ➔ [Kağıt Yükleme için Önlemler \(sayfa 3-2\)](#)
- Kağıdı yüklemekten önce kıvrık veya katlanmış olmamasına dikkat edin. Kıvrık veya katlanmış kağıt, kağıt sıkışmalarına yol açabilir.
- Yüklenen kağıdın seviye göstergesini aşmamasına dikkat edin (yukarıdaki resme bakın.)
- Kağıt uzunluğu kılavuzu ve kağıt genişliği kılavuzu ayarlanmadan kağıt yüklenirse, çarpık veya sıkışmış halde olabilir.

5 Kaset'i hafifçe içeri itin.

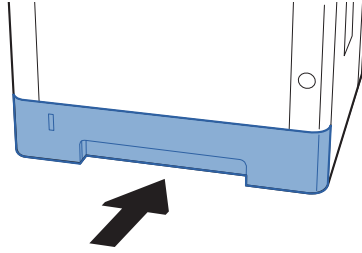

✓ ÖNEMLİ

Tüm kasetleri tamamen içeri itin. Bir kaset tamamen içeri itilmezse kağıt sıkışması meydana gelebilir.

NOT

Kasetin ön tarafının sol yanında, kalan kağıt miktarını gösteren bir kağıt göstergesi vardır.

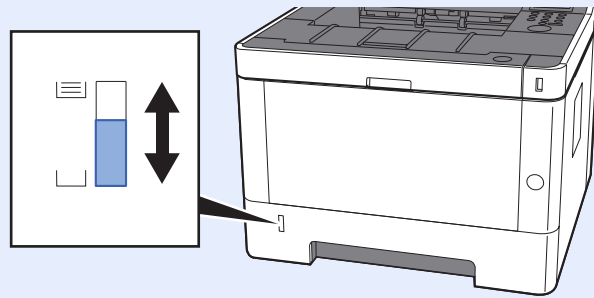

6 Ekranı görüntüleyin.

[Menu] tuşu > [▲] [▼] tuşu > [Kağıt Ayarları] > [▶] tuşu > [▲] [▼] tuşu > [Kaset1 (ila 3) Boyutu] > [▶] tuşu

7 İşlevi yapılandırın.

Kağıt boyutunu ve kağıt tipini seçin.

➔ *İngilizce Çalıştırma Kılavuzuna bakın*

Kağıt Çıktısı Almak için Önlemler

Kağıt Durdurucu

A4/Letter boyutunda veya daha büyük kağıt kullanıldığında, şekilde gösterilen kağıt durdurucuyu açın.

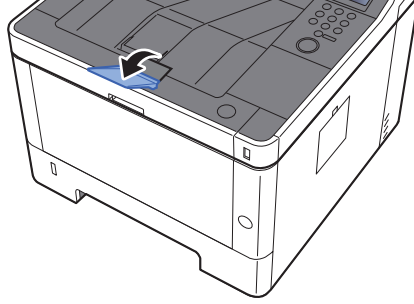

4 PC'den yazdırırken

Bu bölümde aşağıdaki konularda bilgi verilmektedir:

Yazıcı Sürücüsü Özellikleri Ekranı	4-2
Yazıcı Sürücüsü Yardımını Görüntüleme	4-3
Varsayılan Yazıcı Sürücüsü Ayarlarının (Windows 8.1) Değiştirilmesi	4-3
PC'den yazdırırken	4-4
Standart Boyutlu Kağıda Yazdırma	4-4
Standart Boyutlu Olmayan Kağıda Yazdırma	4-6
Bir Bilgisayardan Yazdırma İşleminin İptal Edilmesi	4-9
El cihazından yazdırma işlemi yapma	4-10
AirPrint ile Yazdırma	4-10
Google Cloud Print ile Yazdırma	4-10
Mopria ile Yazdırma	4-10
Wi-Fi Direct ile Yazdırma	4-10
Yazıcı durumunun izlenmesi (Status Monitor)	4-11
Status Monitor'e Erişme	4-11
Status Monitor'den Çıkma	4-11
Hızlı Bakış Durumu	4-11
Yazdırma Süreci Sekmesi	4-12
Kağıt Tablası Durum Sekmesi	4-12
Toner Durumu Sekmesi	4-12
Alarm Sekmesi	4-13
Status Monitor İçerik Menüsü	4-13
Status Monitor Bildirim Ayarları	4-14
Configuration Tool	4-15
Configuration Tool'a Erişim	4-15
Configuration Tool'dan Çıkma	4-16
Configuration Tool Ayarlar Ekranı	4-17

Yazıcı Sürücüsü Özellikleri Ekranı

Yazıcı sürücüsü özellikleri ekranı, yazdırma ile ilgili çeşitli ayarları yapılandırmanıza izin verir.

➔ Printer Driver User Guide

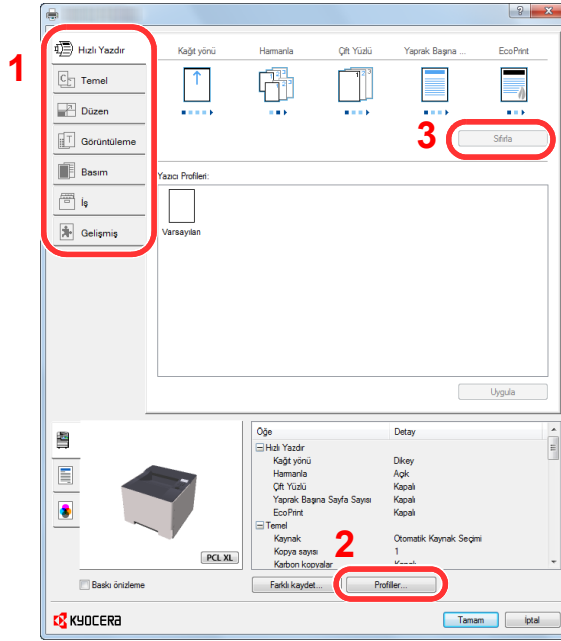

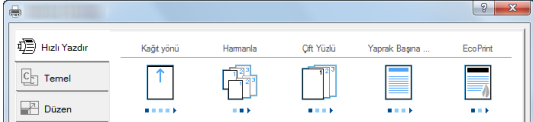
No.	Tanım
1	<p>[Hızlı Yazdır] sekmesi</p> <p>Sık kullanılan fonksiyonları kolayca yapılandırmak için kullanılabilir simgeler sağlar. Bir simgeyi her tıkladığınızda bu, baskı sonuçlarına benzeyen bir görüntüye dönüşür ve ayarları uygular.</p>  <p>[Temel] sekmesi</p> <p>Bu sekme sık kullanılan temel fonksiyonları gruplar. Bunu kağıt boyutunu ve çift yönlü yazdırmayı yapılandırmak için kullanabilirsiniz.</p> <p>[Düzen] sekmesi</p> <p>Bu sekme, kitapçık baskısı, birleştirme modu, poster baskısı ve ölçekleme gibi çeşitli düzenlerin yazdırma ayarlarını bir araya getirmenize imkanı verir.</p> <p>[Görüntüleme] sekmesi</p> <p>Bu sekme yazdırma sonuçlarının kalitesi ile ilgili ayarları yapılandırmanızı sağlar.</p> <p>[Basım] sekmesi</p> <p>Bu sekme yazdırma işleri için kapaklar ve ekler oluşturmanızı ve Tepegöz film tabakaları arasında ekler koymanızı sağlar.</p> <p>[İş] sekmesi</p> <p>Bu sekme, yazdırma verisini bilgisayardan makineye kaydetmek için olan ayarları yapılandırmanıza olanak sağlar. Düzenli olarak kullanılan belgeler ve diğer veriler daha sonraki yazdırmaları kolaylaştırmak için makineye kaydedilebilirler. Kaydedilen belgeler doğrudan makineden yazdırılabileceği için, bu işlev başkalarının görmesini istemediğiniz bir belgeyi yazdırmanız için de uygundur.</p> <p>[Gelişmiş] sekmesi</p> <p>Bu sekme, yazdırma verisine metin sayfaları ya da filigran eklemek için olan ayarları yapılandırmanıza olanak sağlar.</p>

No.	Tanım
2	[Profiller] Yazıcı sürücüsü ayarları bir profil olarak kaydedilebilir. Kayıtlı profiller herhangi bir zamanda geri çağrılabilir, bu yüzden sık kullanılan ayarları kaydetmek için uygun bir uygulamadır.
3	[Sıfırla] Ayarları başlangıç değerlerine geri döndürmek için tıklayın.

Yazıcı Sürücüsü Yardımını Görüntüleme

Yazıcı sürücüsü Yardım içerir. Yazdırma ayarları hakkında bilgi için, yazıcı sürücüsü yazdırma ayarları ekranını açın ve aşağıda açıklandığı gibi Yardımı görüntüleyin.

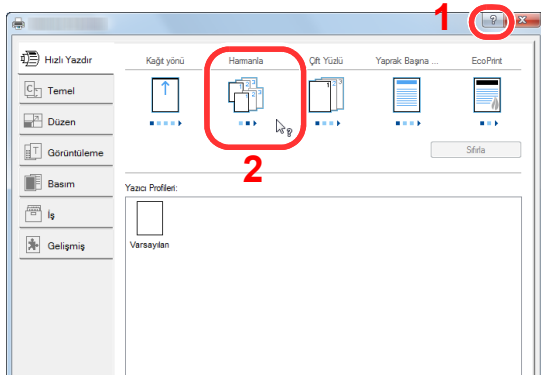

- 1 Ekranın sağ üst köşesindeki [?] tuşuna tıklayın.
- 2 Hakkında bilgi almak istediğiniz öğeye tıklayın.



NOT

Hakkında bilgi edinmek istediğiniz öğeye tıkladığınızda ve klavyenizde [F1] tuşuna bastığınızda, Yardım ekranı görüntülenir.

Varsayılan Yazıcı Sürücüsü Ayarlarının (Windows 8.1) Değiştirilmesi

Varsayılan yazıcı sürücüsü ayarları değiştirilebilir. Yazdırırken sık kullanılan ayarları seçerek, adımları atlayabilirsiniz. Ayarlar için, aşağıdakine bakın:

➔ **Printer Driver User Guide**

- 1 Masaüstündeki düğmelerden [Ayarlar]'a, [Denetim Masası]'na ve sonra [Aygıtlar ve Yazıcılar]'a tıklayın.
- 2 Makinenin yazıcı sürücüsü simgesini sağ tıklayın ve yazıcı sürücüsünün [Yazıcı Özellikleri] menüsüne tıklayın.
- 3 [Genel] sekmesi üzerindeki [Temel] düğmesine tıklayın.
- 4 Varsayılan ayarları seçin ve [Tamam] düğmesine tıklayın.

PC'den yazdırırken

Bu bölümde, KX DRIVER kullanılarak yazdırma yöntemi sunulmaktadır.



NOT

- Belgeyi uygulamalardan yazdırmak için, ürünle birlikte verilen DVD'deki (Product Library) yazıcı sürücüsünü bilgisayarınıza kurun.
- Bazı ortamlarda, geçerli ayarlar yazıcı sürücüsünün alt kısmında görüntülenir.

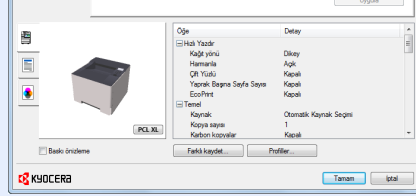

- Kart stoğu veya zarfları yazdırırken, çok amaçlı tablaya kart stoğu veya zarfları aşağıdaki prosedürü gerçekleştirmeden önce yükleyin.

➔ [Çok Amaçlı Tablaya Kağıt Yükleme \(sayfa 5-2\)](#)

Standart Boyutlu Kağıda Yazdırma

Eğer, makinenin baskı boyutlarına dahil olan bir kağıt boyutu yüklü ise, yazıcı sürücüsünün yazdırma ayarları ekranının [Temel] sekmesinden kağıt boyutunu seçin.

1 Ekranı görüntüleyin.

Uygulamada [Dosya] seçeneğini tıklayın ve [Yazdır] işlevini seçin.

2 Ayarları yapılandırın.

1 "Yazıcı" menüsünden makineyi seçin ve [Özellikler] düğmesine tıklayın.

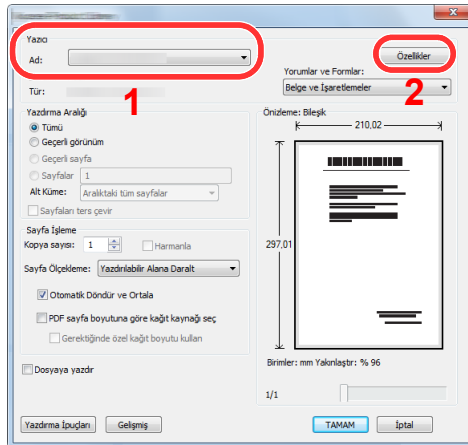

2 [Temel] sekmesini seçin.

3 "Baskı boyutu" menüsünü tıklayın ve yazdırma için kullanılacak kağıt boyutunu seçin.

Kart stoku veya zarflar gibi makinenin baskı boyutlarına dahil olmayan boyuttaki kağıdı yüklemek için, kağıt boyutunun kayıtlı olması gerekir.

➔ [Standart Boyutlu Olmayan Kağıda Yazdırma \(sayfa 4-6\)](#)

Kalın kağıt ya da asetat gibi özel kağıda yazdırmak için, "Ortam türü" menüsünü tıklayın ve ortam türünü seçin.

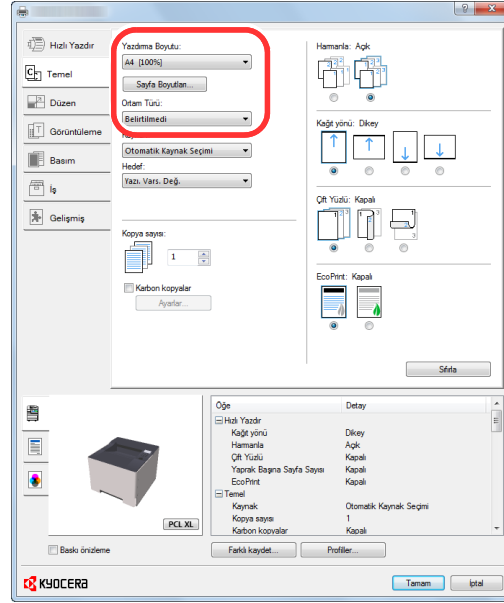

4 Yazdır iletişim kutusuna dönmek için [Tamam] tuşuna tıklayın.

3 Yazdırmaya başlayın.

[Tamam] tuşuna tıklayın.

Standart Boyutlu Olmayan Kağıda Yazdırma

Eğer, makinenin baskı boyutlarına dahil olmayan bir kağıt boyutu yüklü ise, yazıcı sürücüsünün yazdırma ayarları ekranının **[Temel]** sekmesine kağıt boyutunu kaydedin.

Kayıtlı boyut "Yazdırma boyutu" menüsünden seçilebilir.



NOT

Makinede yazdırmayı yürütmek için, kağıt boyutunu belirleyin ve aşağıdaki şekilde yazın:

➔ *İngilizce Çalıştırma Kılavuzuna bakın*

1 Ekranı görüntüleyin.

- 1 Masaüstündeki düğmelerden **[Ayarlar]**, **[Denetim Masası]**, ve sonra **[Aygıtlar ve Yazıcılar]**'a tıklayın.



NOT

Windows 7'de **[Başlat]** butonuna tıklayın, ve sonra **[Aygıtlar ve Yazıcılar]** üzerine tıklayın.

- 2 Makinenin yazıcı sürücüsü simgesini sağ tıklayın ve yazıcı sürücüsünün **[Yazıcı özellikleri]** menüsünü tıklayın .
- 3 **[Genel]** sekmesi üzerindeki **[Temel]** düğmesine tıklayın.

2 Kağıt boyutunu kaydedin.

- 1 **[Temel]** sekmesine tıklayın.

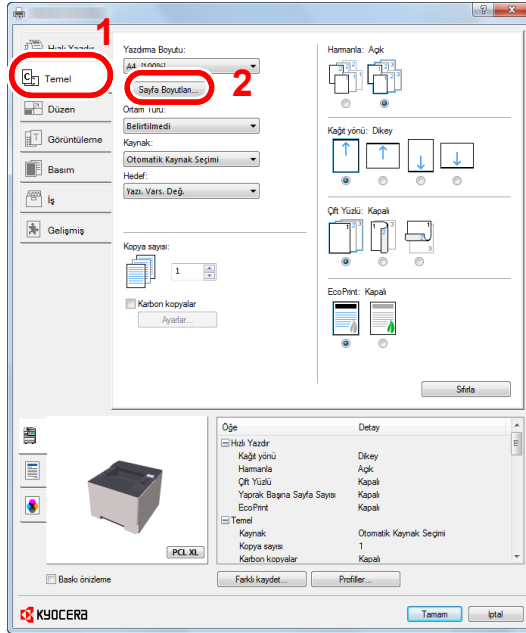

- 2 **[Sayfa Boyutları...]** tuşuna tıklayın.

3 [Yeni] tuşuna tıklayın.

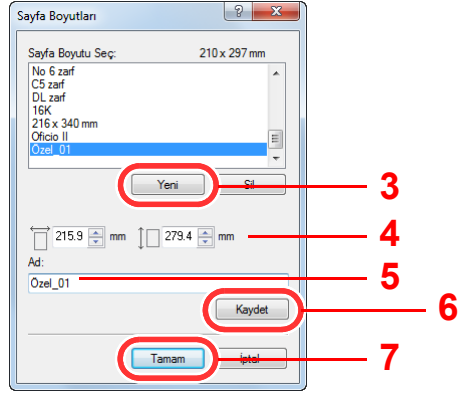

4 Kağıt boyutunu girin.

5 Kağıdın adını girin.

6 [Kaydet] tuşuna tıklayın.

7 [Tamam] tuşuna tıklayın.

8 [Tamam] tuşuna tıklayın.

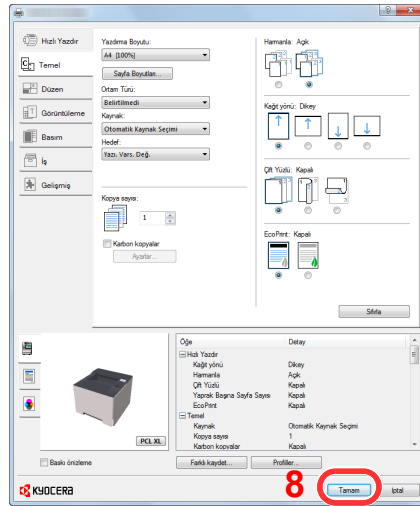

3 Yazdırma ayarları ekranını görüntüleyin.

Uygulamada [Dosya] seçeneğini tıklayın ve [Yazdır] işlevini seçin.

4 Kağıt boyutunu ve standart boyutlu olmayan kağıt tipini seçin.

- 1 "Yazıcı" menüsünden makineyi seçin ve [Özellikler] düğmesine tıklayın.

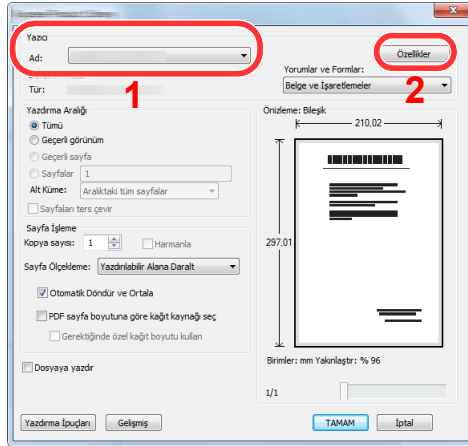

- 2 [Temel] sekmesini seçin.

- 3 "Yazdırma boyutu" menüsüne tıklayın ve 2. adımda kaydedilen kağıt boyutunu seçin.

Kalın kağıt ya da asetat gibi özel kağıda yazdırmak için, "Ortam Türü" menüsünü tıklayın ve ortam türünü seçin.

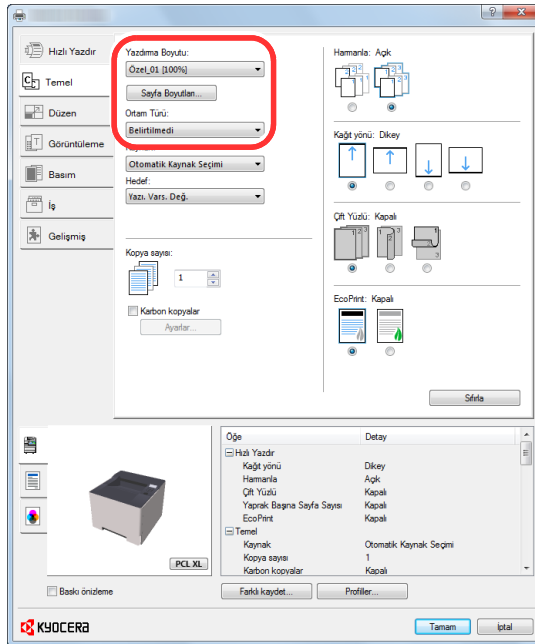

NOT

Bir kartpostal veya zarf yüklediyseniz, "Ortam Türü" menüsünden [Kartstoğu] veya [Zarf] öğelerini seçiniz.

- 4 "Kaynak" menüsünden kağıt kaynağını seçin.
- 5 Yazdır iletişim kutusuna dönmek için [Tamam] düğmesine tıklayın.

5 Yazdırmaya başlayın.

[Tamam] tuşuna tıklayın.

Bir Bilgisayardan Yazdırma İşleminin İptal Edilmesi

Yazıcı yazdırmaya başlamadan önce, yazıcının sürücüsünü kullanarak bir yazdırma işini iptal etmek için aşağıdakileri yapınız:



NOT

Yazdırmayı bu makineden iptal ederken, aşağıya bakın:

➔ [İşleri İptal Etme \(sayfa 5-5\)](#)

- 1 Yazıcı için bir iletişim kutusu görüntülemek amacıyla, Windows masaüstünün sağ alt kısmındaki görev çubuğunda görüntülenen yazdırma simgesine () çift tıklayın.**
- 2 Yazdırılmasını iptal etmek istediğiniz dosyaya tıklayın ve "Belge" menüsünden [İptal] tuşunu seçin.**

El cihazından yazdırma işlemi yapma

Bu makine AirPrint, Google Cloud Print, Mopria ve Wi-Fi Direct uygulamalarını destekler.

Uygulamaya ve desteklenen İşletim Sistemine bağlı olarak, işi el cihazından veya bilgisayardan, yazıcı sürücüsü yüklemeyen yazdırabilirsiniz.

AirPrint ile Yazdırma

AirPrint, iOS 4.2 daha sonraki ürünlerle Mac OS X 10.7 ve daha sonraki ürünler içerisinde standart olarak yer alan bir yazdırma fonksiyonudur.

AirPrint'i kullanmak için, AirPrint ayarının, Command Center RX'i etkinleştirdiğinden emin olun.

➔ **Command Center RX User Guide**



Google Cloud Print ile Yazdırma

Google Cloud Print, Google tarafından sağlanan bir yazdırma servisi. Bu servis İnternete bağlı bir makineden yazdırma için Google hesabı olan bir kullanıcıyı etkinleştirir.

Makine Command Center RX'de yapılandırılabilir.

➔ **Command Center RX User Guide**



NOT

Google Cloud Print kullanmak için bir Google hesabı gerekir. Hesabınız yoksa, bir Google hesabı oluşturun.

Öncesinde makineye Google Cloud Print servisiyle kayıt olunması da gerekir. Aynı ağa bağlı bir bilgisayardan makineye kayıt yapılabilir.

Mopria ile Yazdırma

Mopria, Android 4.4 ve sonraki sürümlere dahil edilen standart bir yazdırma işlevidir. Mopria Yazdırma Servisinin önceden yüklenip seçilmesi gerekir.

Kullanım detayları için, Mopria Alliance web sitesine bakın.

Wi-Fi Direct ile Yazdırma

Wi-Fi Direct, Wi-Fi Alliance'ın kurduğu bir kablosuz LAN standardıdır. Bu, doğrudan birebir iletişimi olan cihazlar arasında, kablosuz bir LAN erişim noktası veya kablosuz LAN yönlendiricisi olmayan kablosuz LAN fonksiyonlarından biridir.

Wi-Fi Direct ile yazdırma prosedürü, normal el terminali cihazlarından yapılanla aynıdır.

Yazıcı özelliklerinin bağlantı noktası ayarlarında Bonjour adını veya bir yazıcı adını kullanacağınız zaman, Wi-Fi Direct bağlantısındaki adı belirterek işi yazdırabilirsiniz.

Bağlantı noktası için bir IP Adresi kullanacağınız zaman, bu makinenin IP adresini belirtin.

Yazıcı durumunun izlenmesi (Status Monitor)

Status Monitor yazıcı durumunu izler ve sürekli bir raporlama işlevi sağlar.



NOT

Status Monitor etkinleştğinde, aşağıdaki durumu kontrol edin.

- KX DRIVER kuruldu.
- [Enhanced WSD] veya [EnhancedWSD(SSL)] etkinleştirilmiştir.

➔ [İngilizce Çalıştırma Kılavuzuna bakın](#)

Status Monitor'e Erişme

Yazdırma başladığı zaman Status Monitor'de ayrıca çalışır.

Status Monitor'den Çıkma

Status Monitor'den çıkmak için aşağıda listelenen yöntemlerden birini kullanın.

- Manuel olarak çıkma:
Ayarlar simgesine tıklayın ve Status Monitor'ünden çıkmak için menüde Çık seçeneğini seçin.
- Otomatik olarak çıkma:
Status Monitor 7 dakika kullanılmadığı zaman otomatik olarak kapanır.

Hızlı Bakış Durumu

Yazıcının durumu simgeler kullanılarak görüntülenir. Ayrıntılı bilgi Genişlet düğmesine tıklandığında görüntülenir

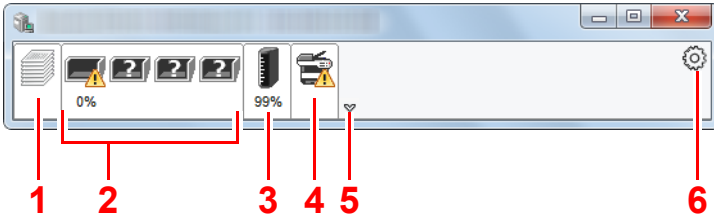

- 1 Yazdırma Süreci Sekmesi
- 2 Kağıt Tablası Durum Sekmesi
- 3 Toner Durum Sekmesi
- 4 Alarm sekmesi
- 5 Genişletme düğmesi
- 6 Ayarlar simgesi

Her bir simge sekmesine tıklanarak ayrıntılı bilgiler görüntülenir.

Yazdırma Süreci Sekmesi

Seçilen işlerin durumu görüntülenir.

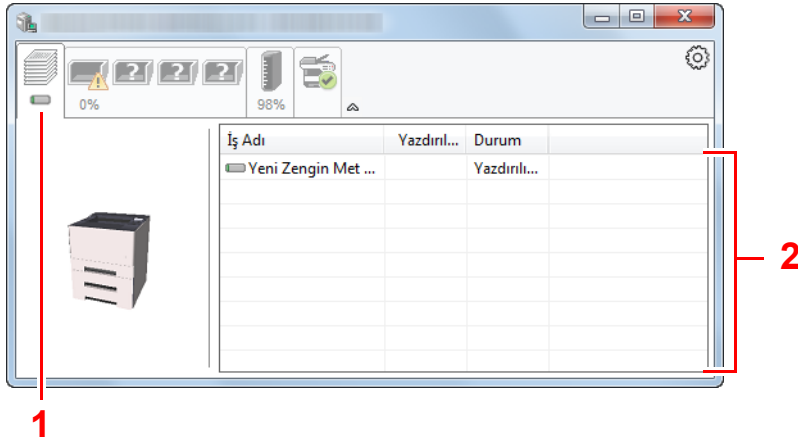

Görev listesinden bir görev seçin ve görev sağ tıkladığında görüntülenen menü kullanılarak iptal edilebilir.

Kağıt Tablası Durum Sekmesi

Yazıcıdaki kağıt ve kalan kağıt miktarı ile ilgili bilgiler gösterilir.

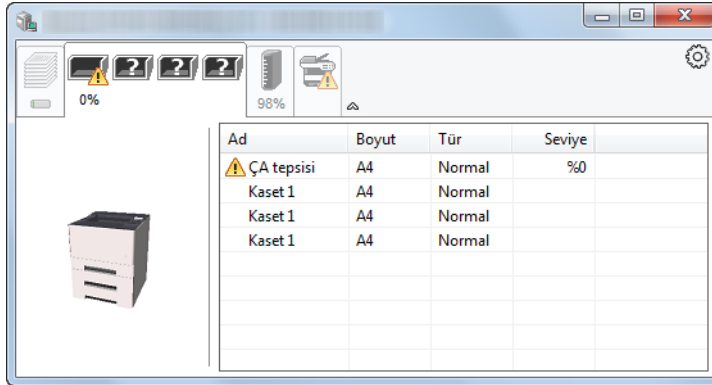

Toner Durumu Sekmesi

Kalan toner miktarı görüntülenir.

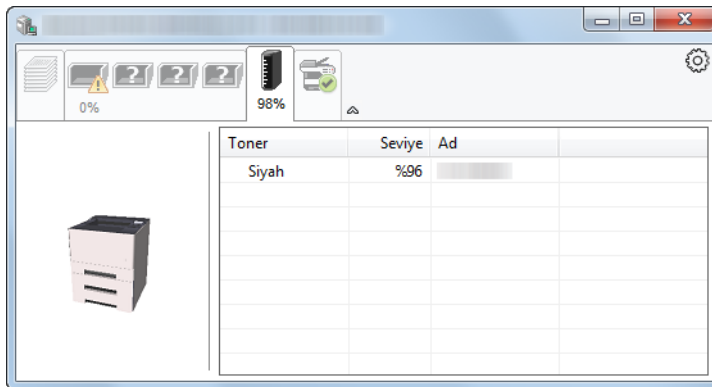

Alarm Sekmesi

Bir hata meydana gelirse, 3D görüntü ve bir mesaj kullanılarak bir not görüntülenir.

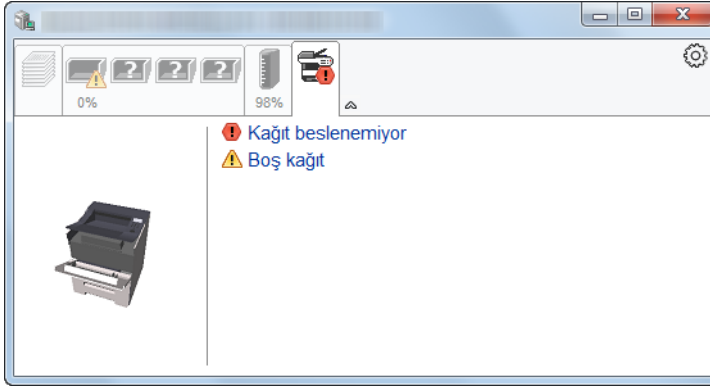

Status Monitor İçerik Menüsü

Aşağıdaki menü, ayarlar simgesine tıklandığı zaman görüntülenir.

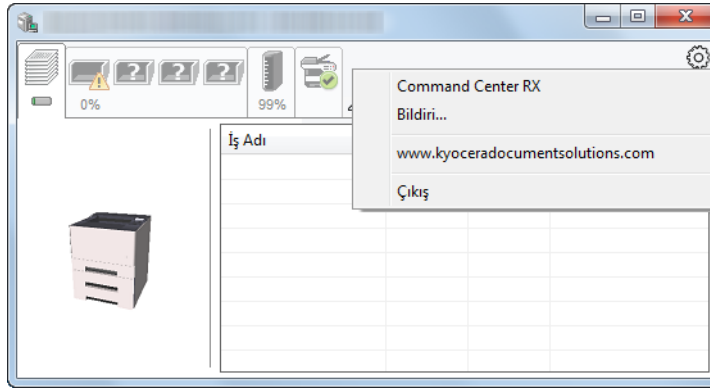

- **Command Center RX**
Yazıcı TCP/IP ağına bağlıysa ve kendi IP adresi varsa, ağ ayarlarını düzenlemek veya yapılandırmak üzere Command Center RX 'a erişmek için web tarayıcı kullanın. USB bağlantısı kullanılırken bu menü görüntülenmez.
➔ **Command Center RX User Guide**
- **Bildiri...**
Bu, Status Monitor ekranını ayarlar.
➔ [Status Monitor Bildirim Ayarları \(sayfa 4-14\)](#)
- **www.kyoceradocumentsolutions.com**
Websitemizi açın.
- **Çıkış**
Status Monitor'ünden çıkar.

Status Monitor Bildirim Ayarları

Durum izleme uyarı ekranında geçerli olayları görüntülemek için ayar ikonuna tıklayın.

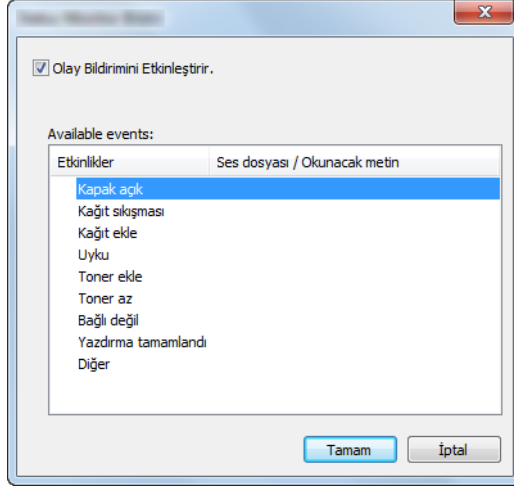

Olay listesinde bir hata meydana geldiğinde bildirim alınıp alınmayacağını seçin.

1 Olay Bildirimini Etkinleştir kutusunu işaretleyin.

Eğer bu ayarlar kapatılmışsa, yazdırma işlemi gerçekleştirilmiş olsa da Status Monitor başlamaz.

2 Available events içinde, metinden konuşmaya işleviyle birlikte kullanılacak bir olay seçin.

3 Ses Dosyası / Okunacak Metin sütununa tıklayın.

Olayı ses dosyasıyla bildirmek için Gözet (...) düğmesine tıklayın.

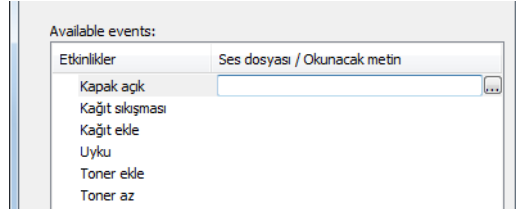

NOT

Kullanılabilir dosya formatı WAV'dır.

Mesaj metinlerinin ekranda sesli okunmasını kişiselleştirirken metinleri metin kutusuna girin.

Configuration Tool

Makinenin ayarlarını kontrol etmek ve değiştirmek için Configuration Tool'u kullanabilirsiniz.

Configuration Tool'a Erişim

1 DVD diskini takın.

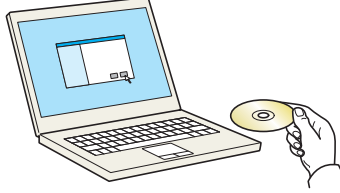

NOT

- Windows'taki kurulumlar yönetici öncelikleriyle oturma açan bir kullanıcı tarafından yapılmalıdır.
- "Yeni Donanım Bulundu Sihirbazına Hoş Geldiniz" iletişim kutusu görüntülenirse, [İptal] seçeneğini tıklayın.
- Eğer otomatik çalıştırma ekranı görüntüleniyorsa, [Setup.exe'yi çalıştır] üzerine tıklayın.
- Kullanıcı hesabı yönetimi penceresi görünürse, [Evet] ([İzin ver]) üzerine tıklayın.

2 Ekranı görüntüleyin.

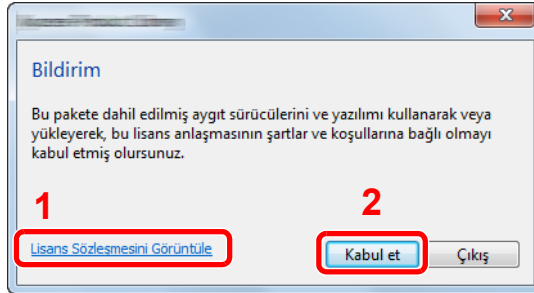

- 1 [Lisans Sözleşmesini Görüntüle] ögesini tıklayın ve Lisans Sözleşmesini okuyun.
- 2 [Kabul et] üzerine tıklayın.

3 [Maintenance]'ı seçin.

4 [Configuration Tool] > [Run]

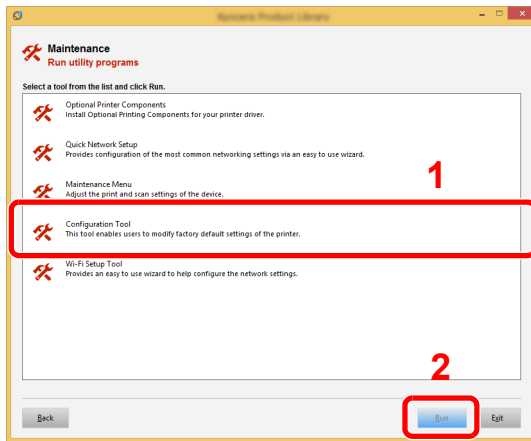

5 Makinenin sürücüsünü seçin. > [TAMAM]

Configuration Tool penceresi görüntülenir.

Configuration Tool'dan Çıkma

Configuration Tool'dan çıkmak için aşağıda listelenen yöntemlerden birini kullanın.

- Kapat butonunu kullanarak çıkın.

Configuration Tool penceresinin üst-sağ köşesinde  üzerine tıklayın.

- TAMAM veya İptal butonunu kullanarak çıkın:

TAMAM üzerine tıklanarak ,düzenlenmiş yazıcı ayarlarını uyguladıktan sonra Configuration Tool'dan çıkılır. İptal butonuna tıklanarak, düzenlenmiş yazıcı ayarlarını uygulamaksızın Configuration Tool'dan çıkılır.



Configuration Tool Ayarlar Ekranı

Cihaz Varsayılan Ayarları

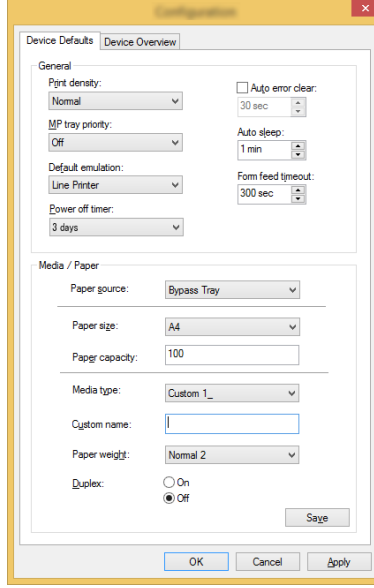
Makinenin enerji tasarrufu işlevini ve yazıcı sürücüsü varsayılan ayarlarını yapılandırın.



Öge	Tanım
Print density	Yazdırma yoğunluğunu ayarlayın. Değer: Açık, Orta açık, Normal, Orta koyu, Koyu
MP tray priority	Çok Amaçlı Tabla içinde kağıt ayarlanmışsa, kağıt beslemede çok amaçlı tablaya öncelik vermek mümkündür. Değerler Kapalı: Yazıcı sürücüsü ayarları izlenir. Otomatik besleme: Yazıcı sürücüsünde Auto seçilmişse ve çok amaçlı tablada kağıt varsa, bu durumda kağıt besleme işlemi çok amaçlı tabladan yapılacaktır. Daima: Çok amaçlı tablada kağıt varsa, bu durumda yazıcı sürücüsünde ne ayarlanmış olursa olsun kağıt besleme işlemi çok amaçlı tabladan yapılacaktır.
Default emulation	Diğer yazıcı tiplerine odaklı komutlarla bu makinede çalışmak için emülasyon seçilir. Değerler: Line Printer, IBM Proprinter, EPSON LQ-850, PCL 6, KPDL, KPDL(Auto)
Power off timer (Avrupa modelleri)	Belirli bir süre kullanılmadığında otomatik olarak gücü kapatma süresini seçin. Değer: 1 saat, 2 saat, 3 saat, 4 saat, 5 saat, 6 saat, 9 saat, 12 saat, 1 gün, 2 gün, 3 gün, 4 gün, 5 gün, 6 gün, 1 hafta
Auto error clear	İşlenirken bir hata meydana gelirse, kullanıcının sonraki adımına kadar işleme adımı beklemeye geçer. Belirli bir süre geçtikten sonra Otomatik Hata Silme modunda, hata otomatik olarak silinir. Değer: Kapalı, Açık (5 - 495 saniye arası (5 saniyelik artışlarda))
Auto sleep	Uykuya girmeden önce belirli bir süre ayarlayın. Değer Avrupa için 1 - 120 dakika arası (1 dakikalık artışlar) Avrupa hariç 1 - 240 dakika arası (1 dakikalık artışlar)

Öge	Tanım
Form feed timeout	Bilgisayardan yazdırma verisi alımında, son sayfada yazdırılacak daha fazla verinin olmadığını belirten bilgilendirme sinyali yoksa, makine bazen bekleyebilir. Önceden ayarlı zaman geçtikten sonra, makine otomatik olarak kağıdı yazdırır. Seçenek 5 ve 495 saniye arasındadır. Değer: 5 - 495 saniye arası (5 saniyelik artışlarda)
Paper source	Varsayılan kağıt kaynağını seçin. Değerler: ÇA Tabla, Kaset 1 (ila 3)  NOT İsteğe bağlı kağıt besleyici takılıysa [Kaset 2] ila [Kaset 3] gösterilir.
Paper size	Kullanılacak kağıt boyutunu seçin. Değerler: Kaset 1 (ila 3): Letter, Legal, Statement, Executive, A4, A5, A5-R, A6, Folio, B5 (JIS), ISO B5, Oficio II, 216 × 340 mm, 16K, Özel Bypass Tablası: Letter, Legal, Statement, Executive, A4, A5, A5-R, A6, B6, Folio, B5 (JIS), ISO B5, No 10 Zarf, No 9 Zarf, No 6 Zarf, Monarch Zarf, C5 Zarf, DL Zarf, Oficio II, 216 × 340 mm, 16K, Hagaki (Kart Stoğu), OufukuHagaki (Cevap Kartı), Youkei 2, Youkei 4, Özel
Paper capacity	Seçilen kağıt kaynağına yüklenebilecek maksimum sayfa sayısını gösterir.
Media type	Kullanılacak kağıdın ortam tipini seçin. Değerler: Normal, Saydam, Ön Baskılı, Etiketler, Birleşik, Geri Dönüştürülmüş, Parşömen, Pürüzlü, Antetli, Renkli, Ön Delikli, Zarf, Kart Stoğu, Kalın, Yüksek Kalite, Özel 1 - 8  NOT Çift yüzlü yazdırma ayarları ve kağıt türü adını değiştirmek için [Özel 1] - [Özel 8] arasında seçim yapabilirsiniz.
Custom name	[Özel 1] - [Özel 8] arası "Ortam Tipi" olarak seçildiği zaman, kağıt türünü ayarlamak için bir isim atayabilirsiniz. İsimler 16 karakterden fazla olmamalıdır.
Duplex	[Özel 1] - [Özel 8] arası "Ortam Tipi" olarak seçildiği zaman, çift yüzlü yazdırma ayarlarını seçebilirsiniz. Değer: Kapalı, Açık
Paper weight	Ortam tipinde seçilen kağıdın kağıt ağırlığını (kalınlık) ayarlayın. Değer: Hafif, Normal 1 - 3, Ağır 1 - 3, Çok Ağır

Cihaz Genel Görünümü

Makine bilgileri görüntülenir.

The screenshot shows a 'Configuration' window with two tabs: 'Device Defaults' and 'Device Overview'. The 'Device Overview' tab is active, displaying the following fields:

- Model name: [Text field]
- System firmware: [Text field]
- Engine firmware: [Text field]
- Serial number: [Text field]
- Total memory: [Text field]
- Total printed pages: [Text field]

At the bottom of the window, there are three buttons: 'OK', 'Cancel', and 'Apply'.

Öge	Tanım
Model name	Makine modelinin adını görüntüler.
System firmware	Makinenin sistem yerleşik yazılımı versiyonunu görüntüler.
Engine firmware	Makinenin motor yerleşik yazılımı versiyonunu görüntüler.
Serial number	Makine seri numarasını görüntüler.
Total memory	Makinenin bellek kapasitesini byte biriminde görüntüler.
Total printed pages	Makinede yazdırılan toplam sayfa sayısını görüntüler.

5 Makinenin Çalışması

Bu bölüm aşağıdaki konuları açıklamaktadır:

Çok Amaçlı Tablaya Kağıt Yüklenmesi	5-2
İşleri İptal Etme	5-5

Çok Amaçlı Tablaya Kağıt Yüklenmesi

Desteklenen kağıt boyutlarının ayrıntıları için, aşağıdaki kılavuza bakın:

➔ [İngilizce Çalıştırma Kılavuzu](#)

Kağıt tipi ayarları için, aşağıdakine bakın:

➔ [İngilizce Çalıştırma Kılavuzu](#)

Herhangi bir özel kağıda yazdırırken çok amaçlı tablayı kullandığınızdan emin olun.

✓ ÖNEMLİ

- Eğer 106 g/m² ya da daha ağır kağıt kullanıyorsanız, ortam tipini Kalına, kağıt ağırlığını ise kullanmakta olduğunuz kağıda göre ayarlayın.
- Yazdırıldıkça her bir şeffaf sayfayı üstteki tepsiden dışarı alın. Şeffaf sayfaların üstteki tepside bırakılması kağıt sıkışmasına neden olabilir.

Çok amaçlı tablanın kapasitesi şöyledir:

- Normal kağıt (80 g/m²), geri dönüşümlü kağıt veya renkli kağıt: 100 sayfa
- Kalın kağıt (209 g/m²): 5 sayfa
- Kalın kağıt (157 g/m²): 5 sayfa
- Kalın kağıt (104.7 g/m²): 70 sayfa
- Hagaki (Kart Stoğu): 15 sayfa
- DL Zarf, C5 Zarf, No.10 Zarf, No.9 Zarf, No.6 3/4 Zarf, Monarch Zarf, Youkei 4, Youkei 2: 5 sayfa
- OHP film: 1 sayfa

💡 NOT

- Özel boyutlu kağıt yüklerken kağıt boyutunu girmek için aşağıya bkz.
- ➔ [İngilizce Çalıştırma Kılavuzu](#)
- Saydam veya kalın kağıt gibi özel kağıt kullanırken ortam tipini seçmek için, aşağıya bkz.
- ➔ [İngilizce Çalıştırma Kılavuzu](#)

1 Çok amaçlı tablayı açın.

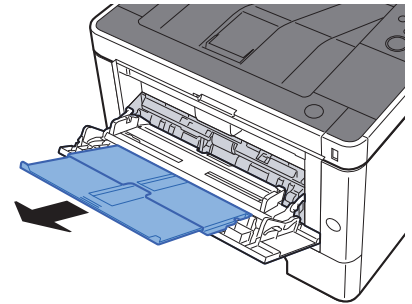
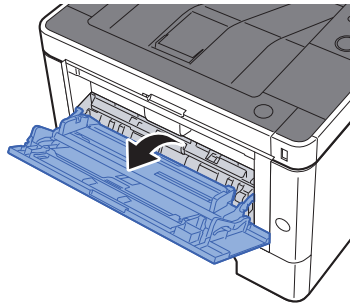

2 Çok amaçlı tabla boyutunu ayarlayın.

Kağıt boyutları çok amaçlı tablada işaretlenmiştir.

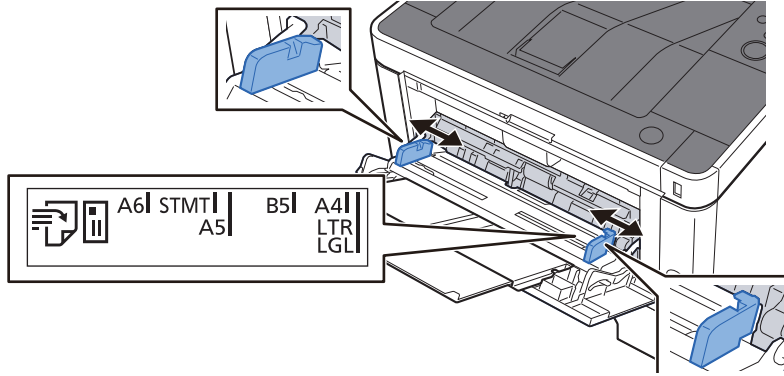

3 Kağıt yükleyin.

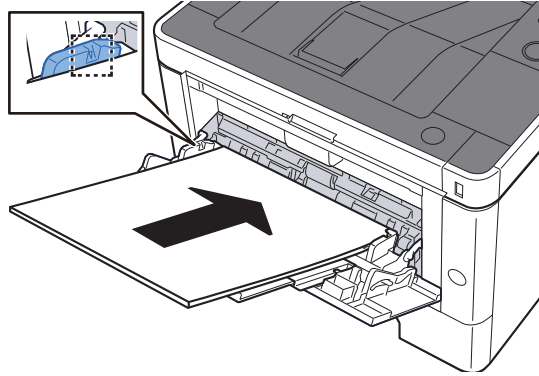

Kağıdı kağıt genişliği kılavuzlarından sonuna kadar tablaya yerleştirin.

Yeni kağıdı ambalajından çıkardıktan sonra çok amaçlı tablaya koymadan önce kağıdı havalandırın.

➔ [Kağıt Yükleme için Önlemler \(sayfa 3-2\)](#)



ÖNEMLİ

- Kağıdı yüklerken yazdırılacak taraf yukarı bakacak şekilde tutun.
- Kıvrılmış kağıtlar kullanılmadan önce düzeltilmelidir.
- Çok amaçlı tablaya kağıt yüklerken, kağıdı yüklemeyen önce tablada önceki işe ait kağıt kalmadığından emin olun. Çok amaçlı tablada az miktarda kağıt kaldıysa ve kağıt eklemek istiyorsanız, öncelikle tabladan kalan kağıtları çıkarın ve kağıtları tekrar tablaya yüklemeyen önce yeni kağıtlara katın.
- Eğer kağıt ile kağıt genişlik kılavuzları arasında boşluk varsa, kağıtların eğri beslenmesini ve kağıt sıkışmalarını önlemek için kılavuzları kağıda uyacak şekilde yeniden ayarlayın.
- Yüklenen kağıdın yük limitlerini aşmamasına dikkat edin.

4 Çalıştırma panelini kullanarak çok amaçlı tabla içerisine yüklü kâğıdın cinsini belirtin.

➔ [İngilizce Çalıştırma Kılavuzuna bakın](#)

Çok amaçlı tablaya zarf veya kart stoğu yüklediğinizde

Kağıdı yazdırılacak yüzü yukarı bakacak şekilde yükleyin. Yazdırma yöntemi için, aşağıya bkz.

➔ Printer Driver User Guide

Örnek: Adres yazdırırken.

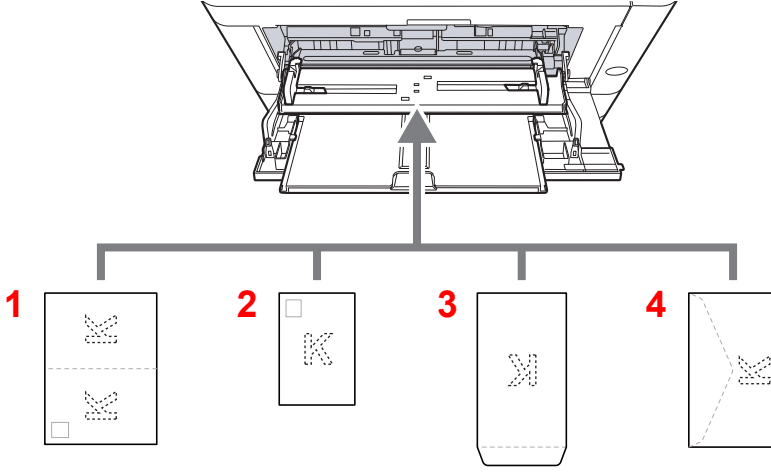

- 1 Oufukuhagaki (Cevap kartı)
- 2 Hagaki (Kart Stoğu)
- 3 Dikey biçimli zarflar
- 4 Yatay biçimli zarflar

✓ ÖNEMLİ

- Katlanmamış Oufukuhagaki kullanımı (Cevap kartı).
- Zarfın nasıl yükleneceği (yön ve yüz tarafı) zarfın tipine bağlı olarak değişir. Doğru biçimde yüklediğinizden emin olun, yoksa yazdırma yanlış yöne veya yanlış yüze yapılabilir.

💡 NOT

Çok amaçlı tablaya zarfları yüklerken zarf tipini seçmek için aşağıdakilere bakın:

➔ İngilizce Çalıştırma Kılavuzu

İşleri İptal Etme

1 Yazıcı "İşleniyor" mesajını görüntülerken, [Cancel] tuşunu seçin.

Mesaj ekranında, o an işlemde olan iş adının ardından "?" görüntülenir.

2 Bir işi iptal edin.

İptal edilecek işi seçin ve sonra [OK] tuşunu seçin.

İş iptal edildi.

6 Sorun Giderme

Bu bölüm aşağıdaki konuları açıklamaktadır:

Düzenli Bakım	6-2
Temizleme	6-2
Makinenin İçini Temizleme	6-2
Toner Kabını Değiştirme	6-6
Kağıt Yükleme	6-9
Maintenance Menu'nün Kullanımı	6-10
Sorun Giderme	6-11
Arızaları Giderme	6-11
Makine İşletim Problemi	6-11
Yazdırılan Görüntüde Problem	6-13
Mesajlara Yanıt Verme	6-16
Kağıt Sıkışmalarının Giderilmesi	6-22
Sıkışma Konumu Göstergeleri	6-22
Kaset 1'deki sıkışmış kağıtların çıkarılması	6-23
Kaset 2'deki sıkışmış kağıtların çıkarılması	6-25
Kaset 3'deki sıkışmış kağıtların çıkarılması	6-27
Çok Amaçlı Tabladan sıkışmış kağıtların çıkarılması	6-29
Ön Kapakta sıkışan kağıtların çıkarılması	6-30
Arka Kapakta sıkışan kağıtların çıkartılması	6-35
Çift Yüzlü Birimde sıkışan kağıtların çıkarılması	6-38

Düzenli Bakım

Temizleme

En iyi yazdırma kalitesini garantilemek için makineyi düzenli olarak temizleyin.



DIKKAT

Güvenlik için makineyi temizlemeden önce her zaman güç kablosunu çıkarın.

Makinenin İçini Temizleme

En iyi baskı kalitesini sürdürmek için toner kabını her değiştirdiğinizde ve dikey çizgilerle karşılaştığınızda makinenin içini temizleyin.

1 Ön kapağı açın.

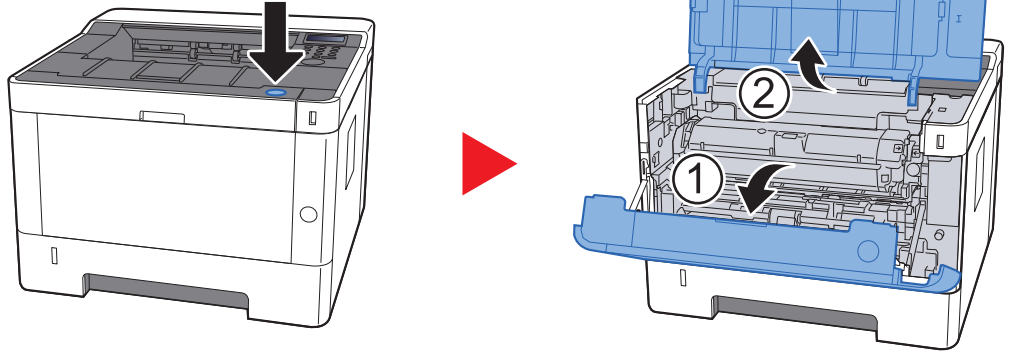

2 Developer ünitesini toner kabıyla beraber kaldırarak makineden dışarı çıkarın.

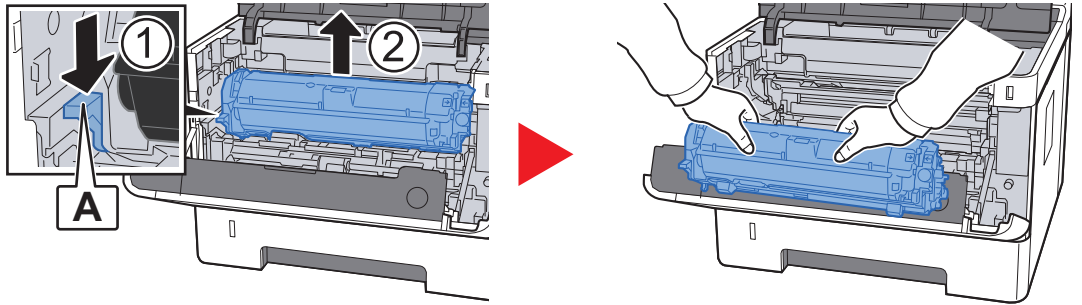

ÖNEMLİ

Developer merdanesine dokunmayın veya elektriğe maruz kalmasına izin vermeyin. Drum direkt güneş ışığı veya kuvvetli ışığa maruz kalırsa baskı kalitesi düşer.

3 Developer ünitesini toner kabıyla birlikte temiz ve düz bir yüzeye yerleştirin.

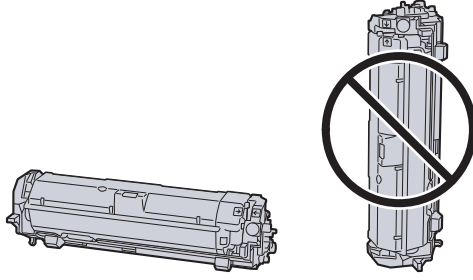

ÖNEMLİ

Developer ünitesini toner kabıyla birlikte dikey olarak yerleştirmeyin.

4 Drum ünitesini makineden çıkarın.

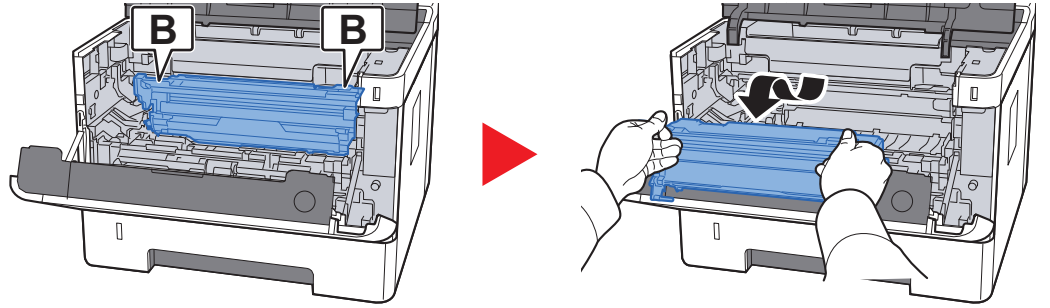

ÖNEMLİ

Drum'a dokunmayın veya elektriğe maruz kalmasına izin vermeyin. Drum direkt güneş ışığı veya kuvvetli ışığa maruz kalırsa baskı kalitesi düşer.

5 Drum ünitesini temiz ve düz bir yüzeye yerleştirin.

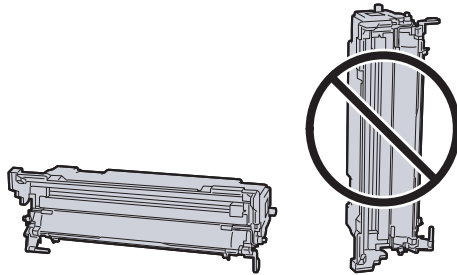

ÖNEMLİ

Drum'ı dikey olarak yerleştirmeyin.

6 Toz ve kirliliği metal kayıt merdanesinden çıkarıp temizlemek için tıy bırakmayan bir bez kullanın.

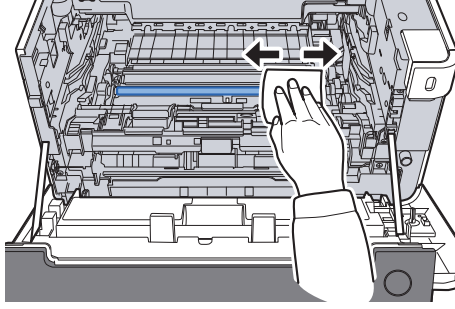

7 Şaryo telini temizlemek için ana şaryo temizleyicisini drum ünitesi üzerinde 2 veya 3 kez ileri geri kaydırın.

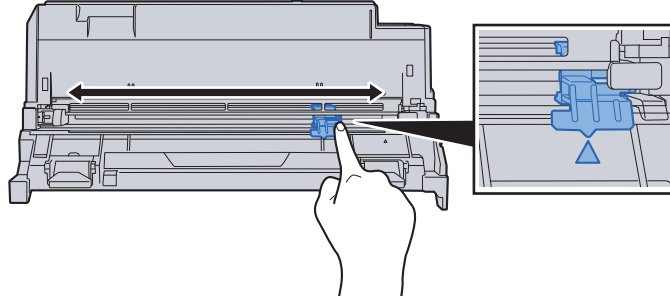

✓ ÖNEMLİ

- Şaryo temizleyicisini ilk kez kullanmadan önce, şaryo temizleyicisi topuzunu tutan kayışı çıkarın.
- Temizledikten sonra, ana şaryo temizleyicisini başlangıçtaki konumuna getirdiğinizden emin olun. (CLEANER HOME POSITION).

8 Temizleme işlemi tamamlandıktan sonra, drum ünitesini orijinal konumuna getirin.

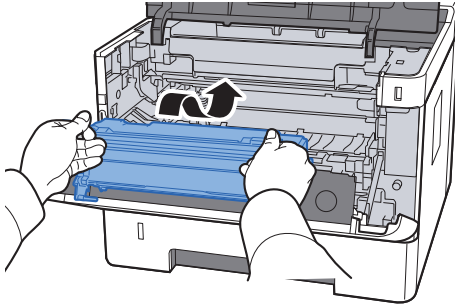

- 9 Developer ünitesini toner kabıyla birlikte, iki taraftaki kılavuzları makinenin içindeki yuvalarla hizalayarak başlangıç konumuna getirin.**

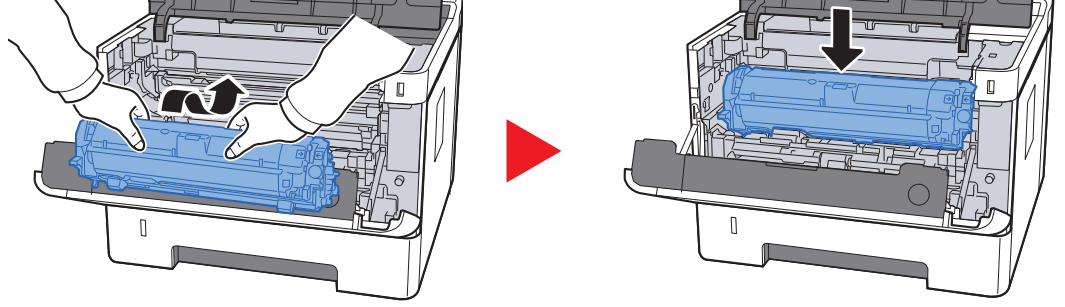

- 10 Ön kapağı kapatın.**

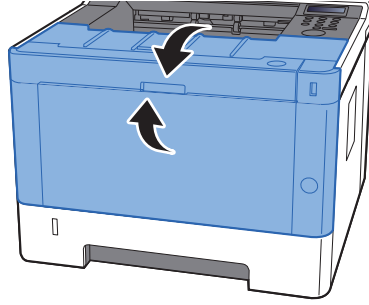

Toner Kabını Deęiřtirme

Toner boşsa, ařaęıdaki mesaj görüntülenir.

"Toneri deęiřtirin"

Toner azaldığında, ařaęıdaki mesaj görüntülenir. Deęiřtirmek için yeni bir toner kabınızın bulunduęundan emin olun.

"Toner az"

Toner Kabının Deęiřtirilme Sıklığı

Toner kaplarının ömrü, yazdırma işleriniz için gereken toner miktarına göre deęiřir. ISO/IEC 19752'ye göre ve EcoPrint modu kapalıyken, toner kabı ařaęıda belirtilen adette sayfa yazdırabilir (A4/Letter kağıdı kullanıldığı varsayılmıştır):

Toner Kabının Ömrü (Yazdırılabilir sayfalar)
7,200 görüntü



NOT

- Makine ile birlikte verilen toner kapları ile yazdırılabilecek ortalama görüntü adedi 3,600'dür.
- Kalitenin sürdürülebilirliğini sağlamak için birçok kalite kontrol testinden gemiş orijinal toner kaplarımızı kullanmanızı tavsiye ediyoruz.



DIKKAT

Toner içeren paraları yakmaya çalışmayın. Tehlikeli kıvılcımlar yanıklara neden olabilir.

Toner Kabını Deęiřtirme

1 Ön kapaęı açın.

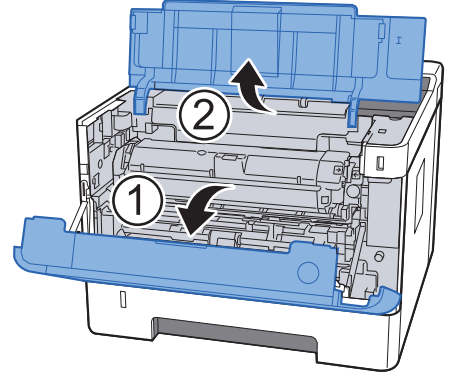
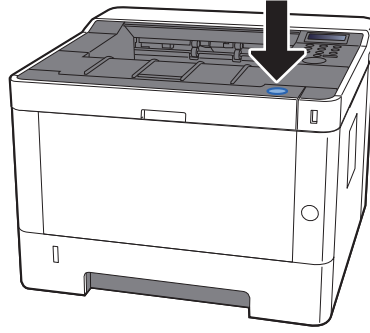

2 Toner kabının kilidini açın.

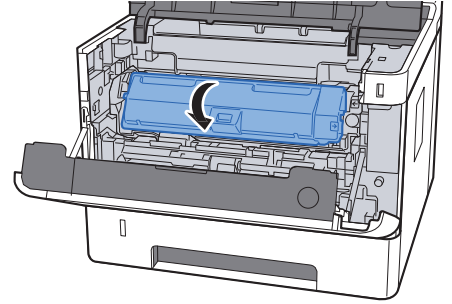
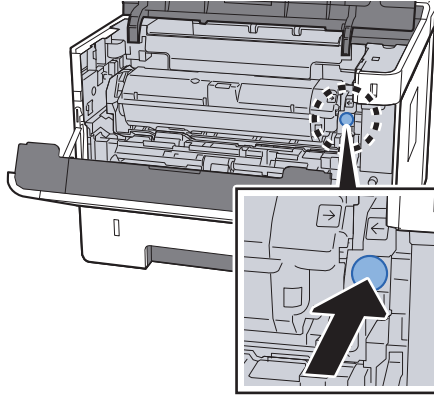

3 Toner kabını çıkarın.

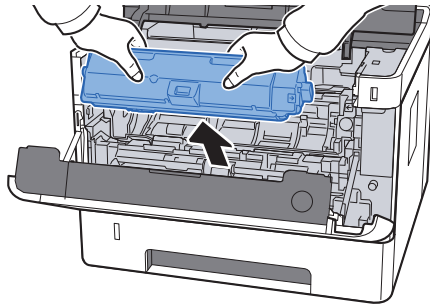

4 Kullanılmış toner kaplarını plastik atık torbasına yerleřtirin.

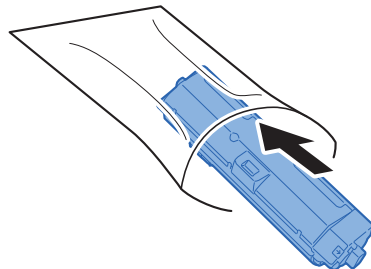

5 Yeni toner kabını kutudan çıkarın.

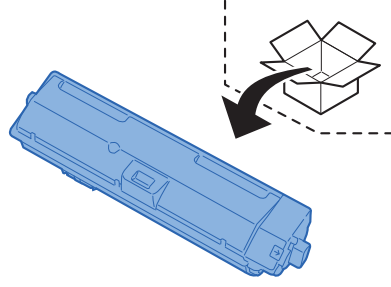

✓ ÖNEMLİ

Aşağıda gösterilen noktalara dokunmayın.

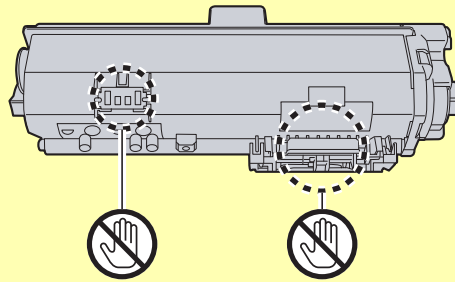

6 Toner kabını sallayın.

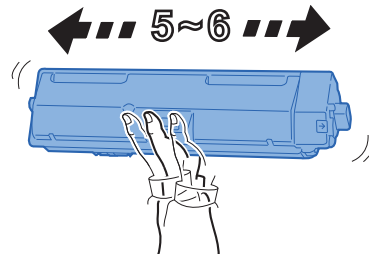

7 Toner kabını yerleştirin.

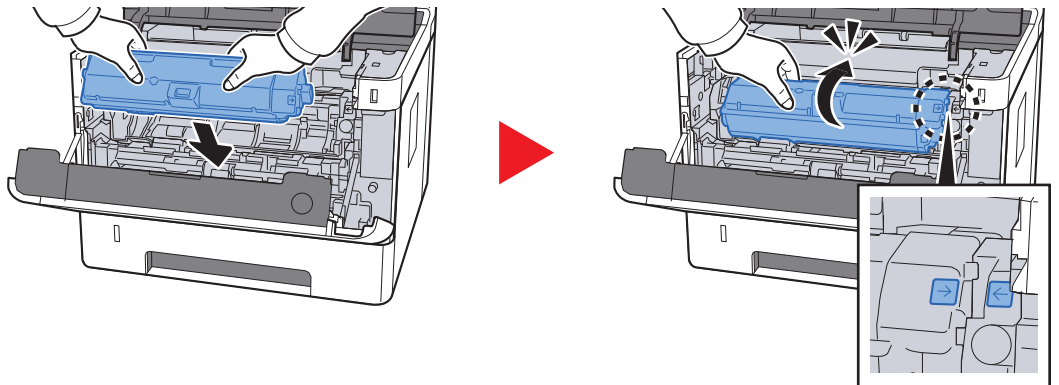

8 Ön kapağı kapatın.

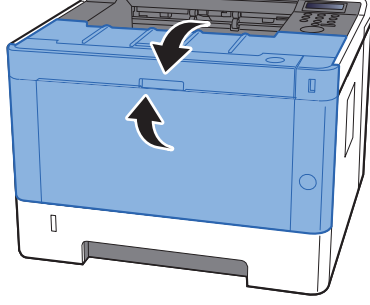

NOT

- Eğer ön kapak kapanmaz ise, yeni toner haznesinin doğru bir şekilde yerleştirilmiş olduğunu gözden geçirin.
- Biten toner kabını yetkili servisimize ya da servis temsilcinize teslim edin. Toplanan toner kapları ilgili düzenlemelere uygun olarak geri dönüştürülecek veya elden çıkarılacaktır.

Kağıt Yükleme

kasette kağıt biterse, aşağıdaki mesajlar görüntülenir.

"Kaset # kağıt ekleyin" (#, bir kaset numarasıdır)

"ÇA Tablası kağıt ekle"

➔ [Kasetlere Yükleme \(sayfa 3-4\)](#)

[Çok Amaçlı Tablaya Kağıt Yükleneceği \(sayfa 5-2\)](#)



NOT

Eğer [**KağıtKurulum Msj**], [**Açık**] konumuna ayarlıysa, yeni bir kağıt koyulduğunda kağıt ayarı onay ekranı görüntülenir. Bir kağıt değiştirilirse, Sistem Menüünden kağıt ayarlarını değiştirin.

Onay ekranı yaklaşık 5 saniye görüntülenir.

➔ [İngilizce Çalıştırma Kılavuzuna bakın.](#)

Maintenance Menu'nün Kullanımı

Yazdırma konumunu ayarlamak ve konumunuzun yüksekliği için en yüksek baskı kalitesini sağlamak üzere **[Maintenance Menu]**'yü kullanabilirsiniz.

➔ Maintenance Menu User Guide

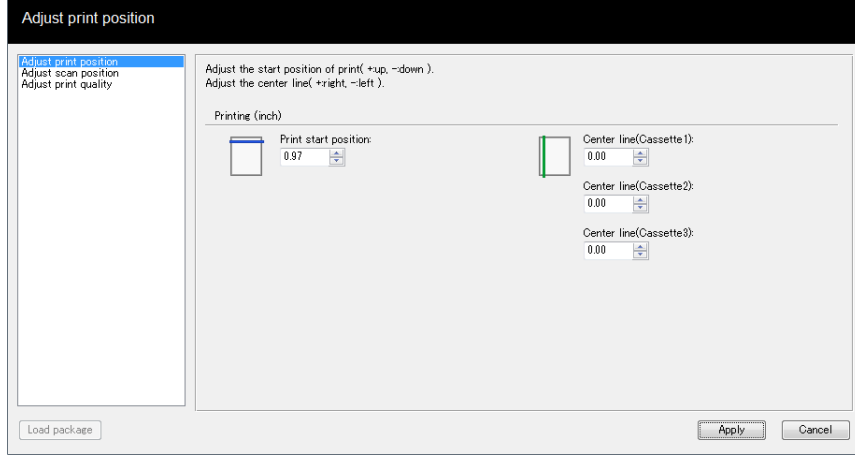

Öge		Tanım
Yazma konumunu ayarlayın	Baskı başlangıç konumu	Yazdırma için üst kenar boşluğu başlangıç konumunu girin veya seçin. Değer: 0 - 300 mm arası (5 mm artışlarla)
	Merkez Çizgisi	Kullanılan her kağıt kaynağı için yazdırmak üzere sol kenar boşluğu başlangıç konumunu girin veya seçin. Bu ayar isteğe bağlı kağıt beslemeleri yerleştirildiğinde her bir kaset için kullanılabilir. Değer: -25 - 25 mm arası (5 mm artışlarla)
Baskı kalitesini ayarlayın	Tambur şarj ayarı	Baskı kalitesi kötüleştiğinde, ana şaryonun çıkışı baskı kalitesini iyileştirmek için değiştirilebilir. Değer: 1 - 7 arasında
	Yükseklik ayarı	Eğer makineyi 1,000m veya üzeri bir yükseklikte kullanıyorsanız ve baskı kalitesi kötüleştiyse, baskı kalitesini iyileştirmek için Yükseklik ayarı kullanılabilir. Değer: Normal, 1,001 - 2,000m, 2,001 - 3,000m, 3,001 - 3,500m
	Tambur yenilemesi	Görüntülerde beyaz çizgiler oluşuyorsa Drum yenilemeyi gerçekleştirin.

Sorun Giderme

Arızaları Giderme

Aşağıdaki tablo sorun giderme için genel bir kılavuz sağlar.

Makinenizde bir sorun meydana gelirse, kontrol noktalarına bakın ve aşağıdaki sayfalarda belirtilen prosedürleri yerine getirin. Sorun devam ederse Servis Temsilcinize başvurun.



NOT

Bizimle irtibata geçtiğiniz zaman, seri numarası gereklidir. Seri numarasını kontrol etmek için, aşağıya bkz.

→ [Donatımın Seri Numarasının Kontrol Edilmesi \(sayfa i\)](#)

Makine İşletim Problemi



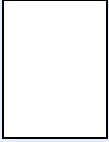
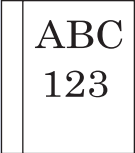
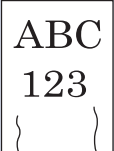

Aşağıdaki makine işletim problemi oluştuğu zaman, uygun prosedürleri uygulayın.

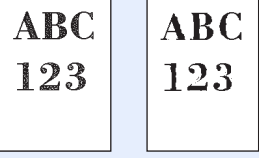

Semptom	Kontrol Noktaları	Düzeltilici Eylemler	Referans Sayfası
Güç anahtarı açık olduğunda ekran yanıt vermez.	Güç kablosunu kontrol edin.	Güç kablosunun her iki ucunu güvenli bir şekilde bağlayın.	sayfa 2-8
Sayfalar boş çıkıyor. 	—	Uygulama yazılımının ayarlarını kontrol edin.	—
Kağıt sıklıkla sıkışıyor.	Kağıt doğru şekilde yüklenmiş mi?	Kağıdı doğru şekilde yükleyin.	sayfa 3-2
	—	Kağıdın yerleştirildiği yönü 180 derece çevirin.	sayfa 3-2
	Kağıt desteklenen tipte mi? İyi durumda mı?	Kağıdı çıkarın, ters çevirin ve tekrar yükleyin.	sayfa 3-2
	Kağıt, kıvrılmış, katlanmış veya kırışmış mı?	Kağıdı yeni kağıtla değiştirin.	sayfa 3-2
	Makinede ayrılmış kağıt parçaları veya sıkışmış kağıt var mı?	Sıkışmış kağıtları çıkarın.	sayfa 6-22
Çıkarıldığında 2 veya daha fazla sayfa üst üste gelir. (çoklu besleme) 	—	Kağıdı doğru yükleyin.	sayfa 3-2
Çıktılar kırıksık. 	Kağıt uygun şekilde yüklenmiş mi?	Kağıdı doğru yükleyin.	sayfa 3-2
	—	Kağıdın yerleştirildiği yönü 180 derece çevirin.	sayfa 3-2
	Kağıt nemli mi?	Kağıdı yeni kağıtla değiştirin.	sayfa 3-2

Semptom	Kontrol Noktaları	Düzeltilici Eylemler	Referans Sayfası
Çıktılar kıvrılmış. 	—	Kasette kağıdı ters çevirin, veya kağıdın yerleştirildiği yönü 180 derece çevirin.	sayfa 3-2
	Kağıt nemli mi?	Kağıdı yeni kağıtla değiştirin.	sayfa 3-2
Yazıcı sürücüsünü yükleyemiyorum.	Sürücüyü Wi-Fi veya Wi-Fi Direct etkinken bir host adı ile yüklemeye mi çalışıyorsunuz?	Bir host adı yerine IP adresi belirleyin.	—
Yazdıramıyor.	Makine prize takılı mı?	Güç kablosunu AC prizine takın.	—
	Makine açıldı mı?	Güç anahtarını açın.	sayfa 2-9
	USB kablosu ve ağ kabloları doğru bağlanmış mıdır?	Doğru USB kablosu ile ağ kablosunu düzgün bir şekilde bağlayın.	sayfa 2-7
USB bellekten yazdırılamıyor. USB bellek tanınmadı.	USB host bloke mi?	USB host ayarlarında [Bloke etme] tercihini seçin.	—
	—	USB belleğin makineye güvenli takıldığından emin olun.	—
"Auto-IP" [Açık] olarak ayarlandığında, IP adresi is otomatik olarak atanmaz	TCP/IP (v4)'ün IP adresi için "0.0.0.0" dışında girilen bir değer var mı?	TCP/IP (v4)'ün IP adresi için "0.0.0.0" girin.	sayfa 2-17
Makine kağıt çıkış yuvası civarındaki bölgede buhar çıkıyor.	Düşük olup olmadığını görmek için veya nemli kağıt kullanılıp kullanılmadığını görmek için oda sıcaklığını kontrol edin.	Yazma ortamına ve kağıdın durumuna bağlı olarak yazdırma sırasında oluşan ısı kağıdın içindeki nemin buharlaşmasına neden olacaktır ve çıkan buhar dumana benzeyebilir. Bu bir sorun değildir, yazdırmaya devam edebilirsiniz. Buhar sizi kaygılandırıyorsa oda sıcaklığını yükseltin veya kağıdı yeni, daha kuru bir kağıtla değiştirin.	—

Yazdırılan Görüntüde Problem

Yazdırılan görüntüde aşağıdaki problemler oluştuğu zaman, uygun prosedürleri uygulayın.

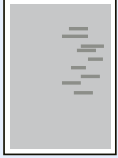
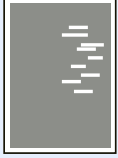
Semptom	Kontrol Noktaları	Düzeltilici Eylemler	Referans Sayfası
Yazdırılmış görüntülerin tümü çok açık. 	Kağıt nemli mi?	Kağıdı yeni kağıtla değiştirin.	sayfa 3-2
	Yoğunluğu değiştirdiniz mi?	Uygun yoğunluk seviyesini seçin.	—
	Toner, toner kabı içinde eşit biçimde dağıtılmış mı?	Toner kabını birkaç kez sağa sola sallayın.	sayfa 6-6
	EcoPrint modu etkin mi?	[EcoPrint] modunu devre dışı bırakın.	—
	Developer ünitesi ve drum ünitesi doğru yüklenmiş mi?	Developer ünitesi ve drum ünitesini doğru yükleyin.	sayfa 6-2
	—	Kağıt tipi ayarının kullanılmakta olan kağıt için doğru olduğundan emin olun.	—
	—	[Menu] tuşunu seçin > [Ayarla/Bakım] > [Servis] > [Drum] > [OK] > [OK].	—
Taranan orijinalin arka planı beyaz olmasına rağmen yazdırılan görüntüler çok koyu. 	Yoğunluğu değiştirdiniz mi?	Uygun yoğunluk seviyesini seçin.	—
	—	[Menu] tuşunu seçin > [Ayarla/Bakım] > [Servis] > [Drum] > [OK] > [OK].	—
	—	[Menu] tuşu > [Ayarla/Bakım] > [Servis] > [MC] > [OK] > [OK] seçin ve ayar değerini artırın. Ayar değerini o anki değerden bir seferde 1 seviye artırın. Değer 1 seviye arttırdıktan sonra düzelme olmazsa, tekrar 1 seviye daha artırın. Bir düzelme olmazsa, orijinal ayar artışından 1 seviye azaltın. Değer 1 seviye azaltıldıktan sonra düzelme olmazsa, tekrar 1 seviye daha azaltın. Hala düzelme yoksa, orijinal değer ayarına geri dönün.	—
Görüntünün beyaz arka plan kısımlarında siyah noktalar görünüyor. 	—	[Menu] tuşunu seçin > [Ayarlama/Bakım] > [Servis] > [Drum] > [OK] > [OK].	—
	—	[Menu] tuşu > [Ayarlama/Bakım] > [Servis] > [MC] > [OK] > [OK] seçin ve ayarlama değerini artırın. Ayar değerini o anki değerden bir seferde 1 seviye artırın. Değer 1 seviye arttırdıktan sonra düzelme olmazsa, tekrar 1 seviye daha artırın. Hala düzelme yoksa, orijinal değer ayarına geri dönün.	—
Yazdırılmış görüntüler bulanık. 	Cihaz yüksek nemli veya sıcaklık ya da nemin ani değişimler gösterdiği bir ortamda mı kullanılıyor?	Uygun nemlilikteki bir ortamda kullanın.	—
	—	[Menu] tuşunu seçin > [Ayarlama/Bakım] > [Servis] > [Drum] > [OK] > [OK].	—

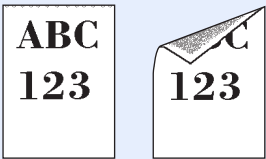
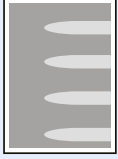
Semptom	Kontrol Noktaları	Düzeltilici Eylemler	Referans Sayfası
Yazdırılmış görüntüler buruşuk. 	Kağıt uygun şekilde yüklenmiş mi?	Kağıt genişliği kılavuzlarının konumunu kontrol edin.	sayfa 3-2
Görüntüde düzensiz yatay çizgiler görülüyor. 	—	[Menu] tuşu > [Ayarlama/Bakım] > [Servis] > [MC] > [OK] > [OK] seçin ve ayarlama değerini arttırın. Ayar değerini o anki değerden bir seferde 1 seviye arttırın. Değer 1 seviye arttırıldıktan sonra düzelme olmazsa, tekrar 1 seviye daha arttırın. Hala düzelme yoksa, orijinal değer ayarına geri dönün.	—
Yükseklik 1,000m veya daha fazla ve görüntüde düzensiz beyaz çizgiler görünüyor. 	—	[Menu] tuşu > [Ayarlama/Bakım] > [Servis] > [Rakım Ayr.] seçin, ve mevcut ayardan bir seviye yüksek bir yükselti ayarını seçin.	—
Yükseklik 1,000m veya daha fazla ve görüntüde noktalar görünüyor. 	—	[Menu] tuşu > [Ayarlama/Bakım] > [Servis] > [Rakım Ayr.] seçin, ve mevcut ayardan bir seviye yüksek bir yükselti ayarını seçin.	—
Kağıdın üst kenarı veya arkası kirli. 	Makinenin iç kısmı kirli mi?	Makinenin iç kısmını temizleyin.	sayfa 6-2
Görüntünün bir kısmı belli aralıklarla soluk ya da görüntüde beyaz çizgiler var. 	—	Arka kapağı açın ve sonra kapatın.	—
	—	[Menu] tuşunu seçin > [Ayarlama/Bakım] > [Servis] > [Drum] > [OK] > [OK].	—
	—	[Menu] tuşu > [Ayarlama/Bakım] > [Servis] > [MC] > [OK] > [OK] seçin ve ayarlama değerini azaltın. Ayar değerini o andaki değerden bir kerede 1 kademe düşürün. Değer 1 kademe düşürüldükten sonra iyileşme olmazsa, tekrar 1 kademe daha düşürün. Hala düzelme yoksa, orijinal değer ayarına geri dönün.	—

Semptom	Kontrol Noktaları	Düzeltici Eylemler	Referans Sayfası
<p>Önceki görüntü aynen kalıyor ve açık bir şekilde yazdırılıyor.</p> 	—	Kağıt tipi ayarının kullanılmakta olan kağıt için doğru olduğundan emin olun.	—
	—	[Menu] tuşu > [Ayarlama/Bakım] > [Servis] > [MC] > [OK] > [OK] seçin ve ayarlama değerini arttırın. Ayar değerini o anki değerden bir seferde 1 seviye arttırın. Değer 1 seviye arttırıldıktan sonra düzelme olmazsa, tekrar 1 seviye daha arttırın. Hala düzelme yoksa, orijinal değer ayarına geri dönün.	—

Mesajlara Yanıt Verme

Mesaj ekranında veya bilgisayar ekranında aşağıdaki mesajlardan biri görüntüleniyorsa ilgili prosedürü izleyin.



NOT

Bizimle irtibata geçtiğiniz zaman, seri numarası gereklidir.

Seri numarasını kontrol etmek için, aşağıya bkz.

➔ [Donatımın Seri Numarasının Kontrol Edilmesi \(sayfa i\)](#)

Mesaj	Kontrol Noktaları	Düzeltilici Eylemler	Referans Sayfası
-------	-------------------	----------------------	------------------

A

Alternatif kullan? #####	—	Kasette yazdırılan veriyle eşleşen kağıt olmadığında (kağıt boyutu ve tipi), bu mesaj alternatif bir kaseti kullanmayı seçmenize imkan tanır. Alternatif kağıt kaynağı seçmek için [▲] [▼] tuşlarını seçin ve yazdırmaya devam etmek için [OK] tuşunu seçin.	—
Atık ton.dolmak üzere	—	Atık toner kısa süre sonra dolacak. Servis temsilcisine başvurun.	—
Aygıt meşgul	—	Bu mesaj USB belleği kullanılırken Aygıtı Kaldır seçildiğinde görüntülenir. Önceki ekran tekrar 1-2 saniye görüntülenir.	—

B

Bağlanılamıyor.	—	Wi-Fi veya Wi-Fi Direct bağlantıları tamamlanmadığında görüntülenir. Ayarları ve sinyal koşullarını kontrol edin.	—
Bağlantı limiti aşıldı.	—	Kullanılmayan bir taşınabilir cihaz bağlantısını iptal edin veya taşınabilir cihaz bağlantılarını kesmek için makinenin otomatik bağlantı kesme süresini ayarlayın.	—
Bellek taşması GO'ya basın	—	Yetersiz yazıcı belleği. Yazdırmaya devam etmek için, [GO] tuşunu seçin. Yazdırmayı iptal etmek için, [Cancel] tuşunu seçin.	—
Bilinmeyen TonerP	Yerleştirilmiş olan toner kabının bölgesel özellikleri makineninki ile uyuyor mu?	Belirtilen toner kabını takın.	—
Bu ID karttaki veriler okunamıyor.	—	Kayıt sürecinde, ID Kart Bilgileri doğru bir şekilde okunmadı. ID kartını, ID kartı okuma tarafı üzerine tekrar tutun. Aynı mesaj tekrar görüntülenirse, ID kartı bu ürünle uyumlu olmayabilir. Başka bir ID kartı ile değiştirin.	—
Bu iş başlatılamıyor GO'ya basın	—	Belirtilen kutuyu kullanamazsınız. İş iptal edildi. [GO] tuşunu seçin.	—
Bu işlev kullanılamıyor.	—	Bu mesaj, bir kullanıcı sınırlı bir işlevi kullanmaya çalışıldığında görüntülenir.	—

Mesaj	Kontrol Noktaları	Düzeltilici Eylemler	Referans Sayfası
-------	-------------------	----------------------	------------------

C

Çift Yüz. devre dışı GO'ya basın	Çift yüzlü yazdırılamayacak bir kağıt boyutu/tipi mi seçtiniz?	Uygun kağıdı seçmek için [Menu] tuşunu seçin. Çift yüzlü yazdırma işlevini kullanmadan yazdırmak için [GO] tuşunu seçin.	—
Çoklu kopya yok GO'ya basın	—	Yetersiz yazıcı belleği. Çoklu kopya yazdırılamıyor. [GO] tuşunu seçin. Sadece tek bir yazdırma işlemi yapılabilir. Yazdırmak için, yazıcı özelliklerinden "Cihaz Ayarları" sekmesinde [RAM Disk] ve [SD Kart] 'tan onay işaretlerini kaldırın, veya bir SD kartı takın ve makinenin RAM Disk Modunu kapatın.	—

D

Drum yenileniyor. Lütfen bekleyin.	—	Makine, kaliteyi sürdürmek için ayarlama sürecinde. Lütfen bekleyin.	—
Düşük güvenlik	—	Bu mesaj Güvenlik Düzeyinde Düşük seçildiğinde görüntülenir.	—
Düşük sıcaklık. Oda sıcaklığı ayarla.	—	Odanızın sıcaklığını ve nemini ayarlayın.	—

E

Eksik developer ünitesi veya toner	Toner kabı ve developer ünitesi doğru şekilde takılmış mı?	Toner kabını ve developer ünitesini doğru şekilde takın.	sayfa 6-2
Erişim engellendi. Oturum açamazsınız.	—	Belirtilen sayıda başarısız oturum açma işlemi gerçekleştiğinden, oturum açmak artık mümkün değil. Bir sistem yöneticisine başvurun.	—
Erişim noktası algılanamadı.	—	Erişim noktasının doğru ayarlanıp ayarlanmadığını kontrol edin.	—
Error.Power off F###	—	Cihazı kapatıp yeniden açın. Bu mesaj hala görüntüleniyorsa, cihazı kapatın ve servis temsilcinize ya da yetkili servis merkezimize başvurun.	—
Error.Power off F000	—	Yazıcı kontrol birimi ve çalıştırma paneli veri alışverişi yapamıyor. Cihazı kapatıp yeniden açın. Bu ileti hala kalırsa, yazıcıyı kapatın ve ana güç kaynağından fişini çıkarın. Ardından servis temsilcinize veya yetkili servis merkezimize başvurun. İlgili telefon numaraları için bu kılavuzun arka sayfasına bakın.	—

G

Geçersiz Hesap GO'ya basın	—	İşi dışarıdan yürütürken hesap ID'si yanlış. İş iptal edildi. [GO] tuşunu seçin.	—
---------------------------------------	---	---	---

Mesaj	Kontrol Noktaları	Düzeltilici Eylemler	Referans Sayfası
Google Cloud Print ile Kaydedin?	—	Mesaj, yazıcı Google Cloud Print için kayıt talebi aldığı anda görüntülenir. Yazıcıyı bir Google Cloud Print aygıtı olarak kaydetmek için [OK] tuşunu seçin. Kaydı iptal etmek için [Cancel] tuşuna basın.	—

H

Hesap Gir	—	Hesap kodu girilmelidir. Bu mesaj İş Hesaplama işlevi etkinleştirildiğinde çalıştırma panelinden yazdırmaya çalıştığınızda (örn. durum sayfası yazdırılır veya İş Tutma işlevi kullanılırken) görüntülenir.	—
Hesap hatası GO'ya basın	—	İş dışarıdan yürütürken İş Hesabını belirleme başarısız. İş iptal edildi. [GO] tuşunu seçin.	—

I

ID hatası	—	Özel iş için girilen kullanıcı kimliği (ID) doğru değil. Yazıcı sürücüsünde belirttiğiniz kullanıcı kimliğini gözden geçirin.	—
İş kısıtlandı GO'ya basın	—	İş Hesaplama tarafından kısıtlandığı için bu iş iptal edildi. [GO] tuşunu seçin.	—
İş saklanmadı GO'ya basın	—	RAM disk üzerinde yeterli boşluk olmadığından İş Kutusu işlevini kullanarak yazdırma başarısız olmuştur. Hata raporu yazdırmak ve yazıcıyı yazdırma hazır durumuna döndürmek için [GO] tuşunu seçin.	—

K

Kağıt sıkışması #####	—	Kağıt sıkışması oluşursa, makine duracak ve sıkışma yeri ekran üzerinde gösterilecektir. Makineyi açık bırakın ve [Yardım] 'ı seçin. Sıkışan kağıdı çıkarmak için talimatı takip edin.	sayfa 6-22
Kaset #'e kağıt ekleyin	Belirtilen kasette kağıt bitmiş mi?	Görüntülenen kağıt kaynağında kağıt bitmiş. Görüntülenen kağıt kaynağına (kağıt kasetleri, ÇA tabla veya isteğe bağlı kağıt besleyicileri) göre kağıt ekleyin.	sayfa 3-2
Ça Tablası kağıt ekle	Seçilen boyuttaki kağıt çok amaçlı tablaya yüklenmiş mi?		sayfa 3-7

Mesaj	Kontrol Noktaları	Düzeltilici Eylemler	Referans Sayfası
Kaset #'i Yükle (kağıt boyutu) ↑↓ Kaset #'i Yükle (Ortam Tipi)	Seçilen boyuttaki veya tipteki kağıt, kasetlere veya çok amaçlı tablaya yüklenmiş mi?	Kağıda, halen seçili kağıt kaynağında yazdırmak için [GO] tuşunu seçin. Diğer kağıt kaynağını seçmek için [Menu] tuşunu seçin.	—
ÇA Tablası Yükle (kağıt boyutu) ↑↓ ÇA Tablası Yükle (Ortam Tipi)			—
Kiml. Doğ. Sunucusuna bağlanılamıyor.	—	Sunucunun saatine uymak için makine saatini ayarlayın.	sayfa 2-15
	—	Sunucuyla bağlantı durumunu kontrol edin.	—
Kimlik hatası	—	Yanlış yönetici kimliği. Doğru kimliği girin.	—
KPDL hatası GO'ya basın	—	PostScript hatası oluştu. İş iptal edildi. [GO] tuşunu seçin.	—

L

Lisans Kodu yanlış.	—	Girilen lisans kodu, başka bir işlev için kullanılıyor. Doğru kodu girin.	—
Lütfen bekleyin (Soğutuluyor)	—	Makine kalitesini korumak için ayarlama sürecinde. Lütfen bekleyin.	—

M

Maksimum çıkış aşıldı GO'ya basın	—	Yazdırma sayısı, İş Hesaplama tarafından kısıtlanmış kabul edilebilir sayıyı aştı. Daha fazla yazdırılamıyor. Bu iş iptal edildi. [GO] tuşunu seçin.	—
MK'yı değiştirin.	—	Mesaj ekranında görüntülenen Bakım Setini değiştirin. Her 100,000 görüntü yazdırıldığında bakım setinin değiştirilmesi ve uzman servis gerekir. Servis temsilcisine başvurun.	—

O

Ön kapağı kapatın	Açık olan herhangi bir kapak var mı?	Ekranı gösterilen kapağı kapatın.	—
Otrm açma bilg.yanlış. GO'ya basın	—	İş dışarıdan yürütürken oturum açma kullanıcı adı veya parolası yanlış. Doğru oturum açma kullanıcı adını veya parolasını girin. İş iptal edildi. [GO] tuşunu seçin.	—

Mesaj	Kontrol Noktaları	Düzeltilici Eylemler	Referans Sayfası
-------	-------------------	----------------------	------------------

R

RAM disk hatası GO'ya basın	—	RAM diskte bir hata oluştu. İş iptal edildi. [GO] tuşunu seçin. Olası hata kodları ve bunların tanımları aşağıdaki gibidir. 04: RAM diskteki yer yetersiz. Eğer isteğe bağlı RAM disk takılı ise, Menüde RAM Disk boyutunu değiştirerek RAM disk boyutunu artırın.	—
--------------------------------	---	---	---

S

Sadece yönetici.	—	Ayarları sadece yönetici ayrıcalıkları olan bir kullanıcı olarak oturum açtığınızda değiştirebilirsiniz.	—
SD kart hatası. GO'ya basın	—	SD kart'de bir hata oluştu. İş iptal edildi. [GO] tuşunu seçin. 04: Bu işlemi tamamlamak için SD kart'de yeterli boş alan yok. Veriyi taşıyın veya gereksiz veriyi silin.	—
SD kartı biçimlendir.	SD kartı bu makinede mi biçimlendirilmiş?	Bu makinede [Format] işlemini gerçekleştir.	—
Servisi arayın ####:0123456	—	#### mekanik bir hatayı belirtir (#=0, 1, 2, ...). Servisi arayın. Bu mesaj görüntülediğinde yazıcı çalışmaz. Yazdırılan sayfaların toplam sayısı da gösterilir (örneğin, 0123456).	—
Servisi arayın F###	—	Bir hata oluştu ve yazıcının durmasına neden oldu. Belirtilen "####" kodunu kaydedip yazıcının gücünü kapatın, elektrik fişini prizden çıkarın ve servis temsilcinizle görüşün.	—
Sunucuya bağlanamıyor. GO'ya basın	—	İş iptal edildi. Sunucuyla bağlantı durumunu kontrol edin.	—

T

Tanıyamıyor	—	ID kartınızın kaydedildiğinden emin olun.	—
Toner az	—	Hemen hemen toner kabının değiştirilme zamanı. Yeni bir toner kabı edinin.	—
Toner orijinal değil. [Yardım] tuşuna basın.	Yerleştirilen toner kabı markamızı taşıyor mu?	Bu makinede üçüncü şahıslar tarafından üretilen malzemelerin kullanımından kaynaklanan zararların sorumluluğunu kabul etmiyoruz. Şu anda yüklü toner kabını kullanmak istediğinizde, [OK] ve [Cancel] tuşlarını aynı anda 3 saniye veya daha uzun süre basılı tutun.	—
Toneri değiştirin.	—	Toner kabını değiştirin.	sayfa 6-6

Mesaj	Kontrol Noktaları	Düzeltilici Eylemler	Referans Sayfası
-------	-------------------	----------------------	------------------

U

USB bellek hatası	—	<p>Çıkarılabilir bellekte bir hata oluştu. İş durdu. [GO] tuşunu seçin.</p> <p>Olası hata kodları ve bunların tanımları aşağıdaki gibidir.</p> <p>01: Bir seferde kaydedilebilen veri miktarı aşıldı. Ana güç anahtarını KAPATIP AÇIN. Hala hata oluşuyorsa, çıkarılabilir bellek makine ile uyumlu değildir.</p> <p>Bu makinede biçimlendirilen çıkarılabilir belleği kullanın. Eğer çıkarılabilir bellek formatlanamıyorsa, hasarlanmıştır. Uyumlu bir çıkarılabilir bellek bağlayın.</p>	—
--------------------------	---	--	---

V

Veri iptali	—	Veri iptal edilirken görüntülenir.	—
--------------------	---	------------------------------------	---

Y

Yanlış Hesap	—	Zaten varolan bir hesap kodunu girerek İş Hesaplama menüsünde bir hesap kaydetmeye yönelik bir girişim olduğunda görüntülenir.	—
Yanlış Parola	—	Parola ayarlanan parolayla eşleşmiyor. Doğru parolayı girin.	—
Yazdırma aşması GO'ya basın	—	Yazdırma süreci uzun zaman aldığı için iş duraksatıldı. Yazdırmaya devam etmek için [GO] tuşunu seçin. İş iptal etmek için [Cancel] tuşuna basın.	—
Yüksek sıcaklık. Oda sıcaklığı ayarla.	—	Odanızın sıcaklığını ve nemini ayarlayın.	—

Kağıt Sıkışmalarının Giderilmesi

Kağıt sıkışması meydana gelirse mesaj ekranında "Kağıt sıkışması." mesajı görüntülenecek ve makine duracaktır. Sıkışmış kağıdı çıkarmak için aşağıdaki prosedürlere uyun.

Sıkışma Konumu Göstergeleri

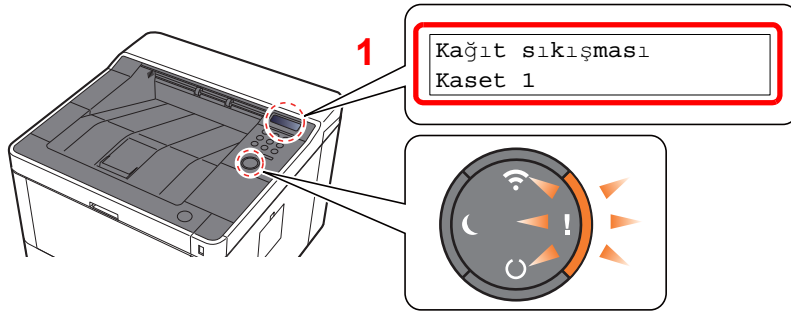

1 Sıkışan kağıdın yerini gösterir.

NOT
Yardım mesajı göstergesi yazıcının mesaj ekranındadır ve kağıt sıkışmalarını giderme konusunda basit yönergeler sağlar. Kağıt sıkışması mesajı görüldüğünde [▶] (■) tuşunu seçin. Yardım Ekranı ile ilgili ayrıntılar için aşağıya bakın:

➔ [Yardım Ekranı \(sayfa 2-12\)](#)

Bir kağıt sıkışması meydana gelirse, sıkışmanın konumu ve temizleme talimatları mesaj ekranında görüntülenir.

Kağıt Sıkışması Konumu Göstergesi	Kağıt Sıkışması Konumu	Referans Sayfası
Kağıt sıkışması ÇA Tablası	Çok Amaçlı Tabla	sayfa 6-29
Kağıt sıkışması Cassette 1 (~3)	Kasetler 1 (ila 3)	sayfa 6-23 sayfa 6-25 sayfa 6-27
Kağıt sıkışması Ön Kapak	Ön Kapak	sayfa 6-30
Kağıt sıkışması Arka Kapak	Arka Kapak	sayfa 6-35
Kağıt sıkışması Çift yüz birimi	Çift yüz birimi	sayfa 6-38

Kaset 1'deki sıkışmış kağıtların çıkarılması



DIKKAT

- Sıkışmış kağıtları tekrar kullanmayın.
- Çıkarma işlemi sırasında kağıt yırtılırsa makinenin iç bölümünden bütün ayrılmış kağıt parçalarını çıkardığınızdan emin olun. Makinede kalan yırtık kağıtlar tekrar sıkışmaya neden olabilir.

1 Kaset 1'i sonuna kadar dışarı çekin.

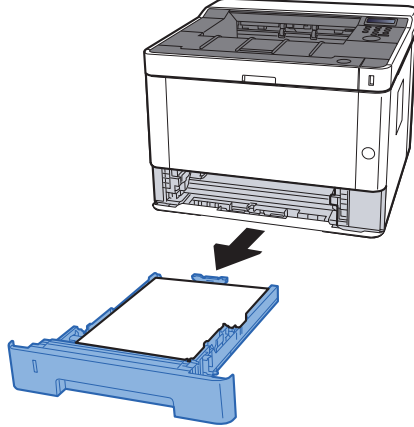

2 Sıkışmış kağıtları çıkarın.

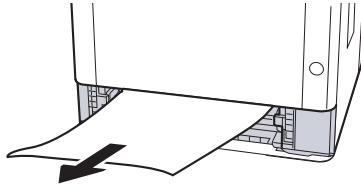

3 Kaset 1'i tekrar içeri yerleştirin.

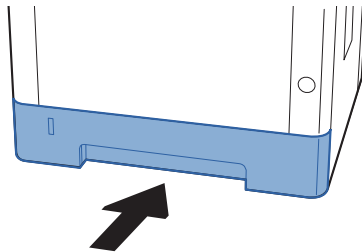

4 Ön kapağı açın.

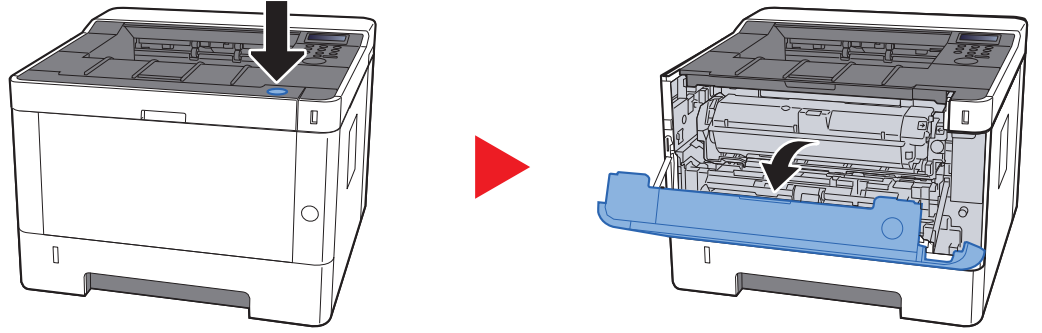

5 Ön kapağı kapatın.

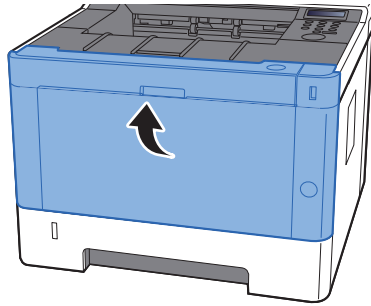

Kaset 2'deki sıkışmış kağıtların çıkarılması



DIKKAT

- Sıkışmış kağıtları tekrar kullanmayın.
- Çıkarma işlemi sırasında kağıt yırtılırsa makinenin iç bölümünden bütün ayrılmış kağıt parçalarını çıkardığınızdan emin olun. Makinede kalan yırtık kağıtlar tekrar sıkışmaya neden olabilir.

1 Kaset 2'yi sonuna kadar dışarı çekin.

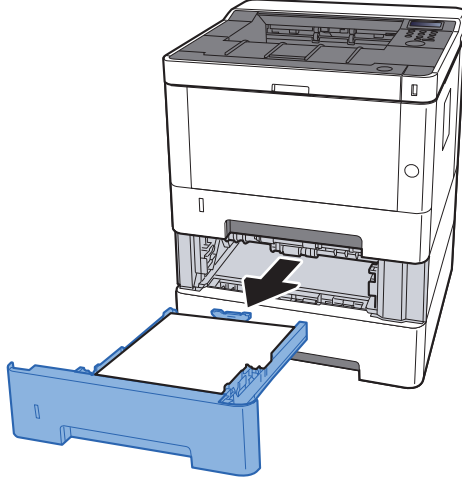

2 Sıkışmış kağıtları çıkarın.

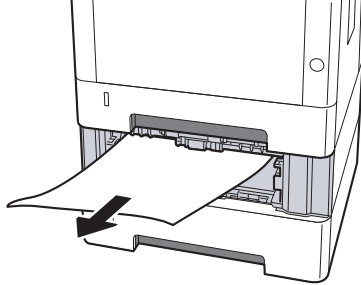

3 Kaset 2'yi tekrar içeri sokun.

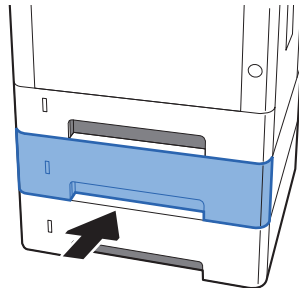

4 Ön kapağı açın.

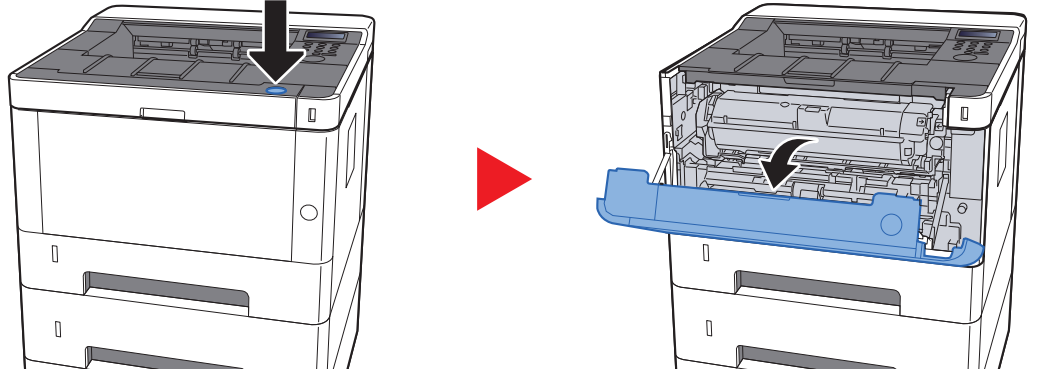

5 Ön kapağı kapatın.

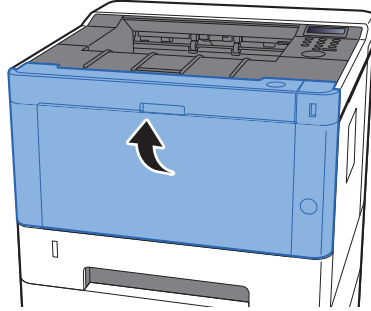

Kaset 3'deki sıkışmış kağıtların çıkarılması



DIKKAT

- Sıkışmış kağıtları tekrar kullanmayın.
- Çıkarma işlemi sırasında kağıt yırtılırsa makinenin iç bölümünden bütün ayrılmış kağıt parçalarını çıkardığınızdan emin olun. Makinede kalan yırtık kağıtlar tekrar sıkışmaya neden olabilir.

1 Kaset 3'ü sonuna kadar dışarı çekin.

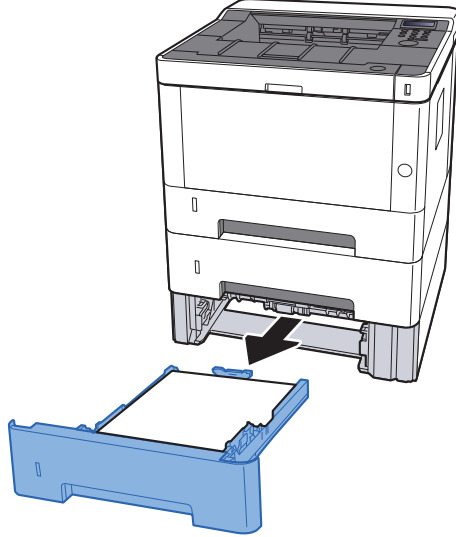

2 Sıkışmış kağıtları çıkarın.

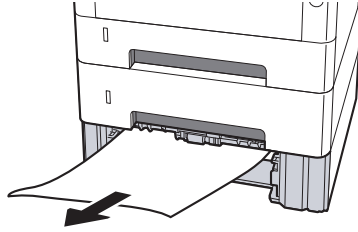

3 Kaset 3'ü tekrar içeri yerleştirin.

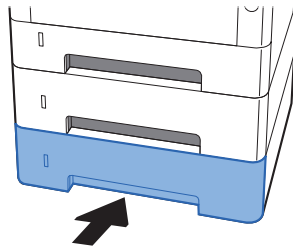

4 Ön kapağı açın.

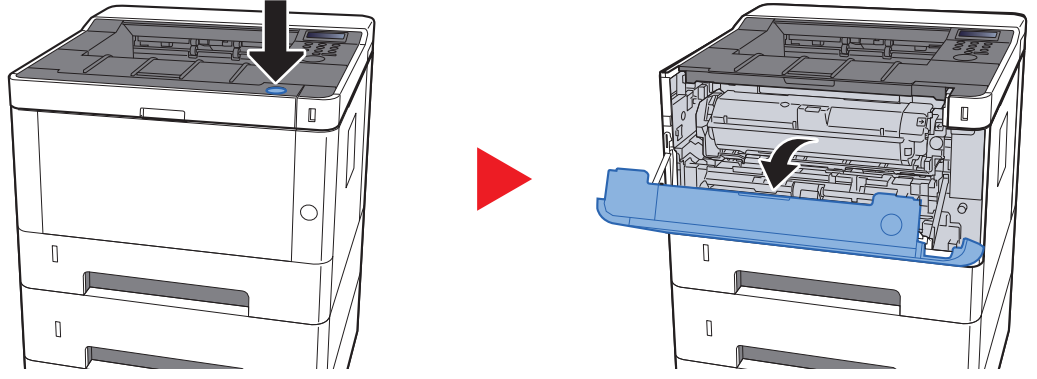

5 Ön kapağı kapatın.

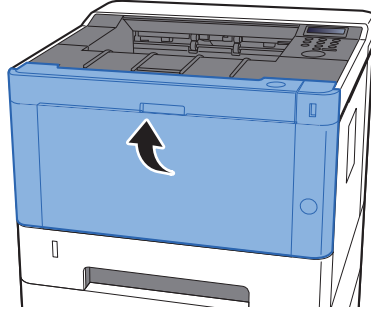

Çok Amaçlı Tabladan sıkışmış kağıtların çıkarılması



DIKKAT

- Sıkışmış kağıtları tekrar kullanmayın.
- Çıkarma işlemi sırasında kağıt yırtılırsa makinenin iç bölümünden bütün ayrılmış kağıt parçalarını çıkardığınızdan emin olun. Makinede kalan yırtık kağıtlar tekrar sıkışmaya neden olabilir.

1 Sıkışmış kağıtları çıkarın.

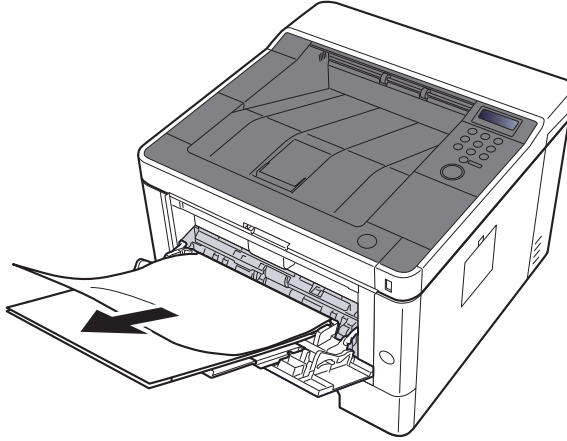

2 Tüm kağıtları çıkarın.

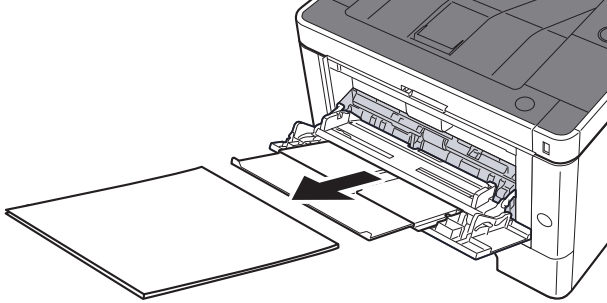

3 Kağıdı tekrar yükleyin.

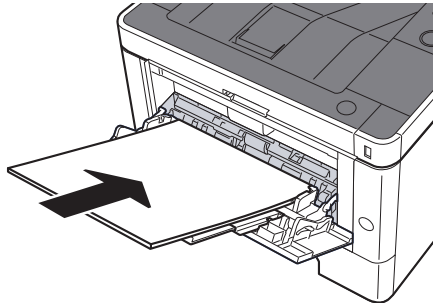

Ön Kapakta sıkışan kağıtların çıkarılması



DIKKAT

- Sıkışmış kağıtları tekrar kullanmayın.
- Çıkarma işlemi sırasında kağıt yırtılırsa makinenin iç bölümünden bütün ayrılmış kağıt parçalarını çıkardığınızdan emin olun. Makinede kalan yırtık kağıtlar tekrar sıkışmaya neden olabilir.

1 Kaset 1'i sonuna kadar dışarı çekin.

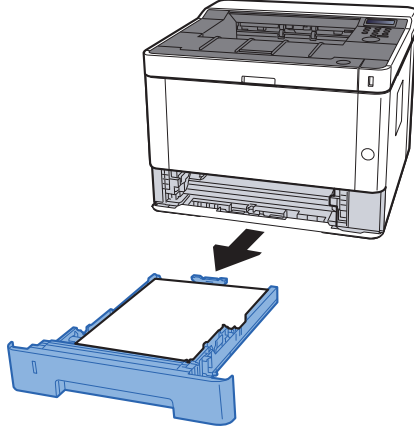

2 Sıkışmış kağıtları çıkarın.

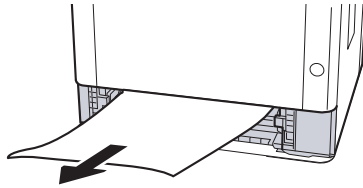

3 Kaset 1'i tekrar içeri yerleştirin.

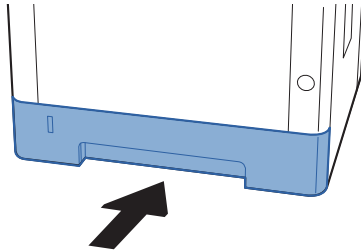

4 Ön kapağı açın.

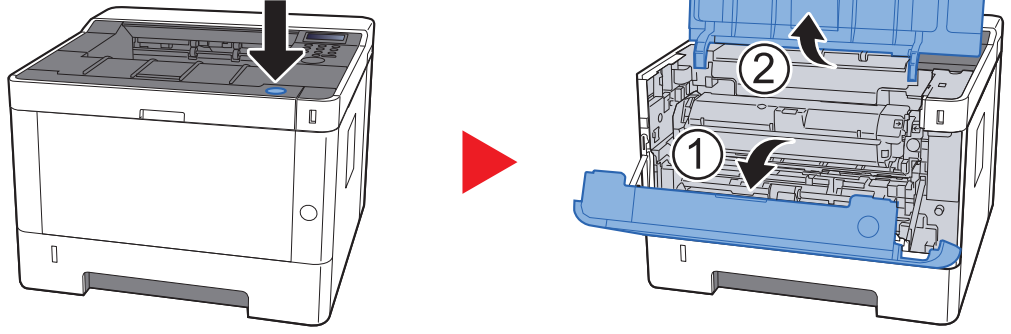

5 Developer ünitesini toner kabıyla beraber kaldırarak makineden dışarı çıkarın.

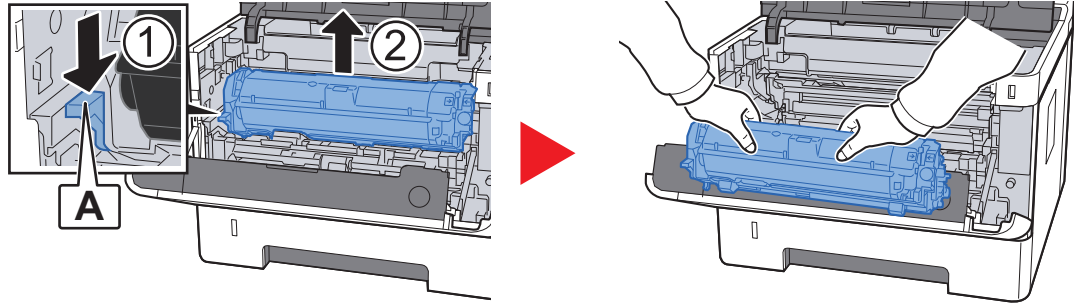

✓ ÖNEMLİ

Developer merdanesine dokunmayın veya elektriğe maruz kalmasına izin vermeyin. Bu, baskı kalitesini düşürür.

6 Developer ünitesini toner kabıyla birlikte temiz ve düz bir yüzeye yerleştirin.

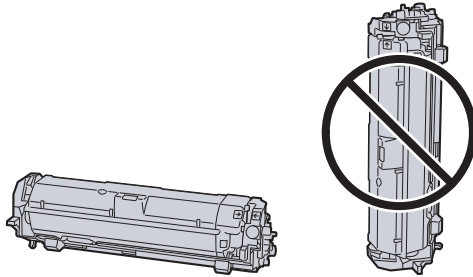

✓ ÖNEMLİ

Developer ünitesini toner kabıyla birlikte dikey olarak yerleştirmeyin.

7 Drum ünitesini makineden çıkarın.

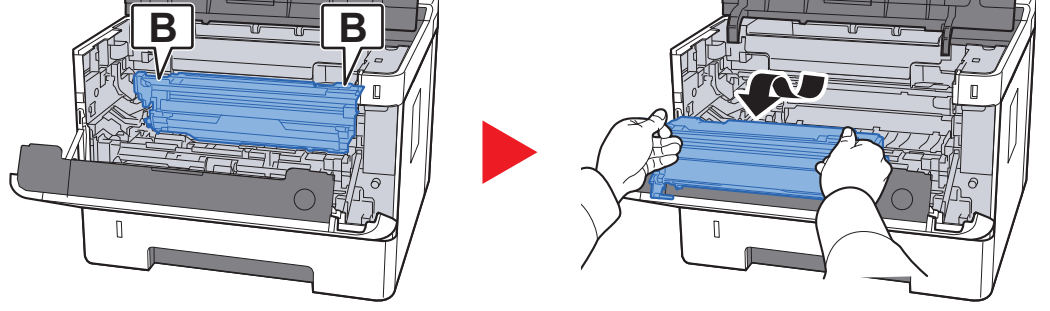

✓ ÖNEMLİ

- Makine içindeki ısıtıcı ünite sıcak. Yanığa yol açabileceğinden dokunmayın.
- Drum'a dokunmayın veya elektrığe maruz kalmasına izin vermeyin. Drum direkt güneş ışığı veya kuvvetli ışığa maruz kalırsa baskı kalitesi düşer.

8 Drum ünitesini temiz ve düz bir yüzeye yerleştirin.

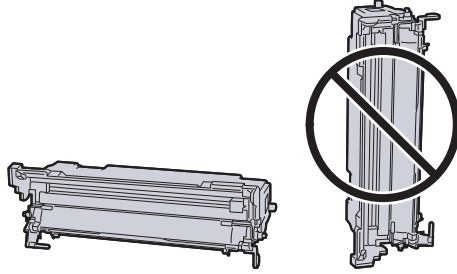

✓ ÖNEMLİ

Drum'ı dikey olarak yerleştirmeyin.

9 Besleme Kapağını (C) açın.

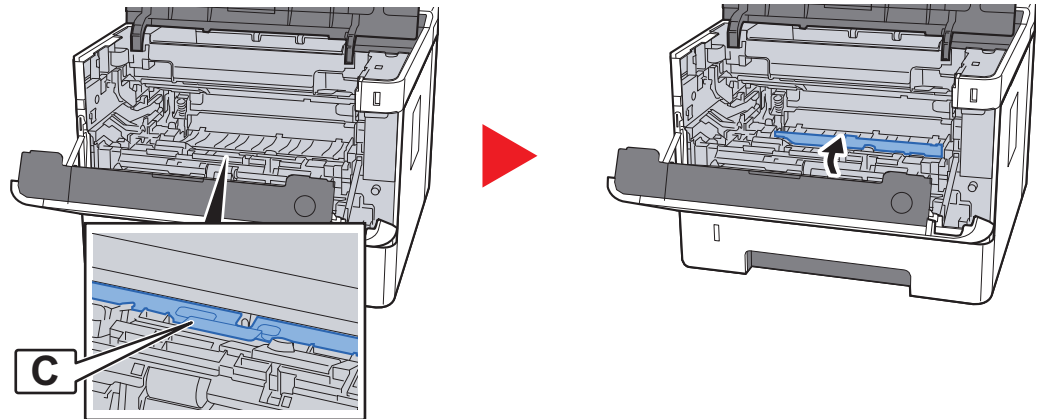

10 Sıkışmış kağıtları çıkarın.

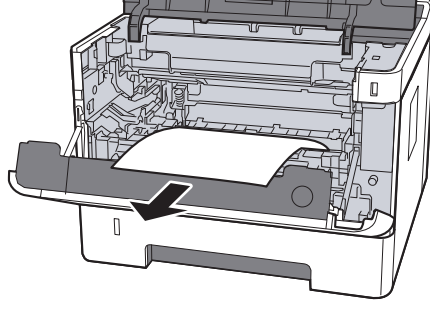

11 Besleme Kapağını tekrar içeri itin.

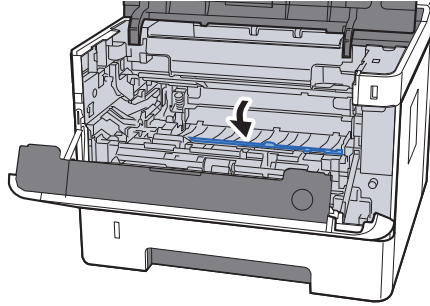

12 Drum ünitesini orijinal konumuna getirin.

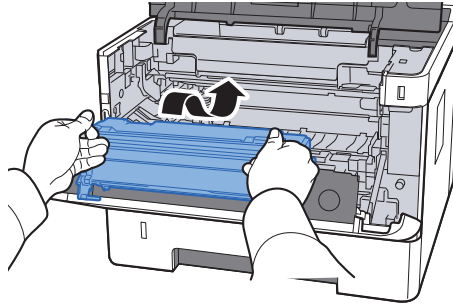

13 Developer ünitesini toner kabıyla birlikte, iki taraftaki kılavuzları makinenin içindeki yuvalarla hizalayarak başlangıç konumuna getirin.

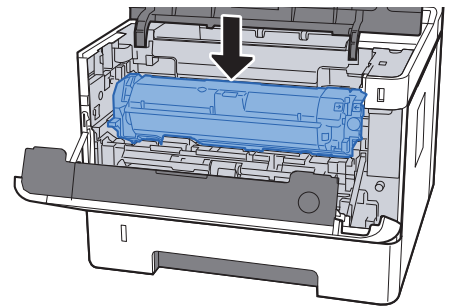
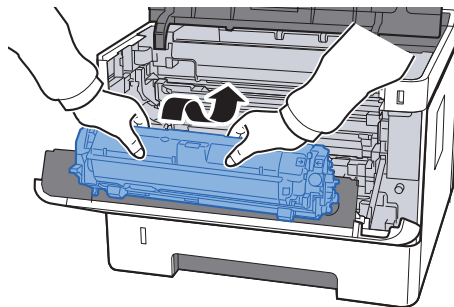

14 Ön kapağı kapatın.

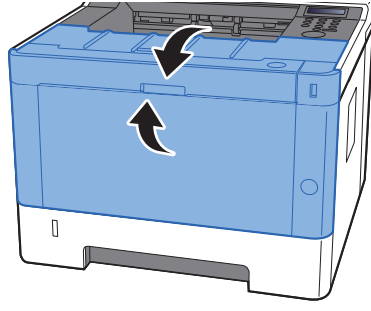

Arka Kapakta sıkışan kağıtların çıkartılması

DİKKAT

Sabitleme birimi aşırı ısınmış. Bu alanda çalışırken çok dikkatli olun, çünkü yanma tehlikesi vardır.

1 Arka Kapağı açın.

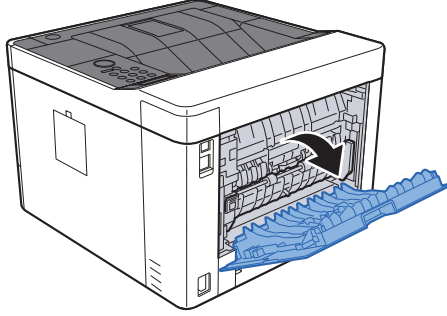

2 Sıkışmış kağıtları çıkarın.

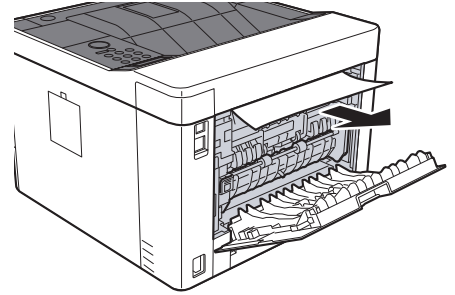
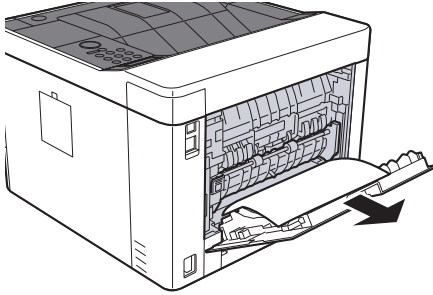

3 Besleme kapağını (D) açın.

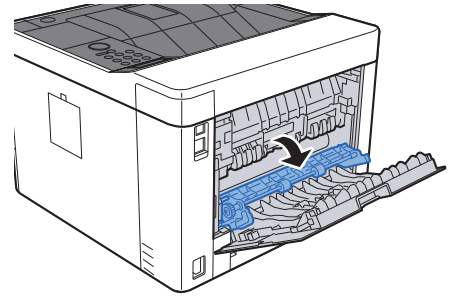
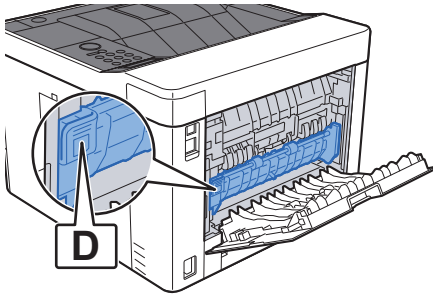

4 Sıkışmış kağıtları çıkarın.

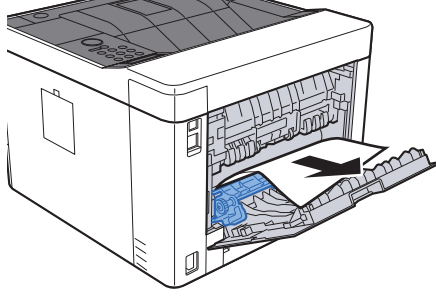

5 Kaset 1'i sonuna kadar dışarı çekin.

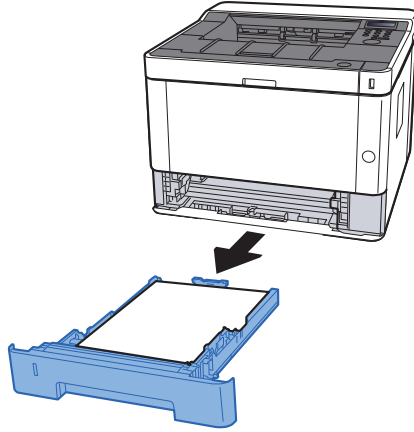

6 Besleme Kapağını açın.

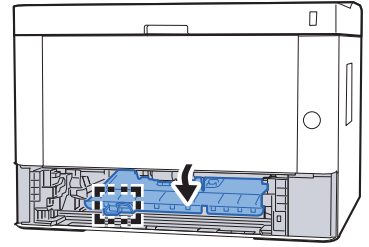
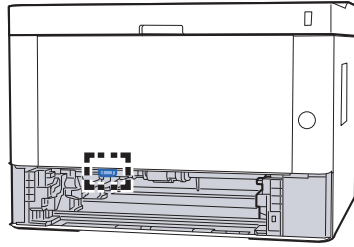

7 Sıkışmış kağıtları çıkarın.

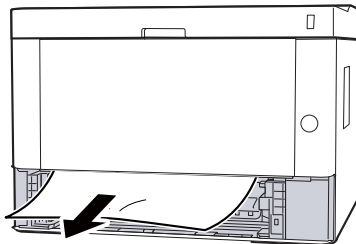

8 Besleme Kapağını tekrar içeri itin.

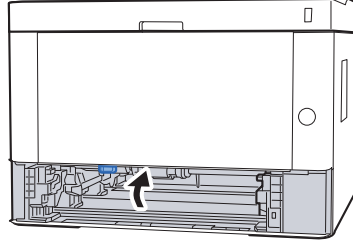

9 Kaset 1'i tekrar içeri itin.

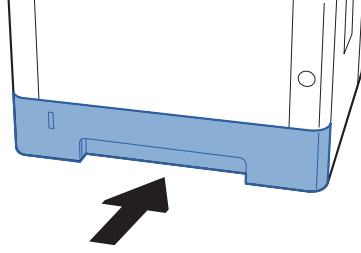

10 Arka kapağı itin.

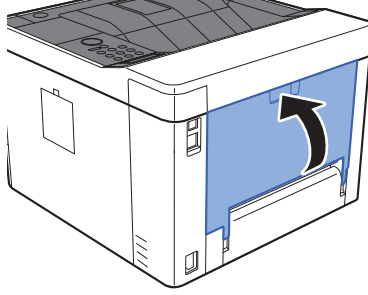

11 Ön kapağı açın.

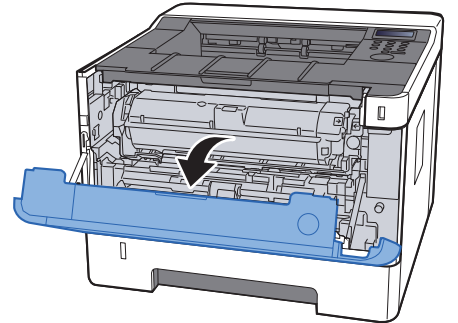
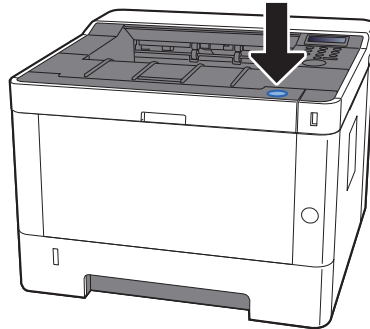

12 Ön kapağı kapatın.

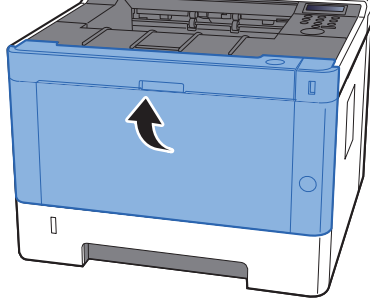

Çift Yüzlü Birimde sıkışan kağıtların çıkarılması



DIKKAT

Sabitleme birimi aşırı ısınmış. Bu alanda çalışırken çok dikkatli olun, çünkü yanma tehlikesi vardır.

1 Arka Kapağı Açın.

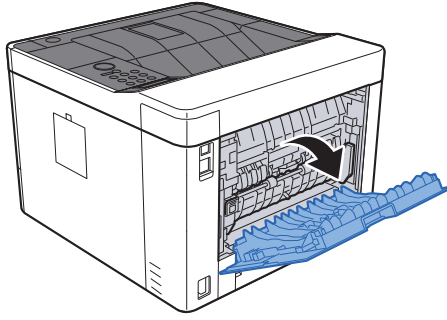

2 Sıkışmış kağıtları çıkarın.

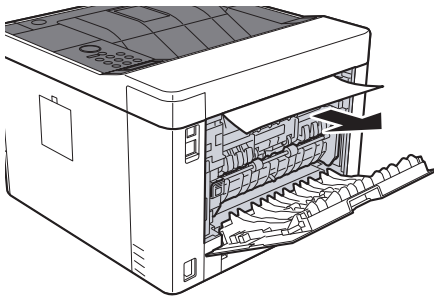

3 Arka kapağı itin.

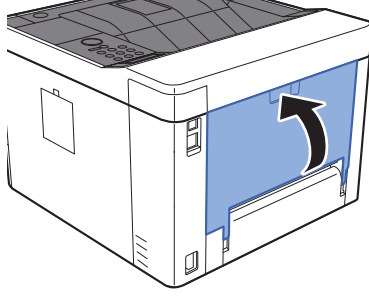

4 Kaset 1'i sonuna kadar dışarı çekin.

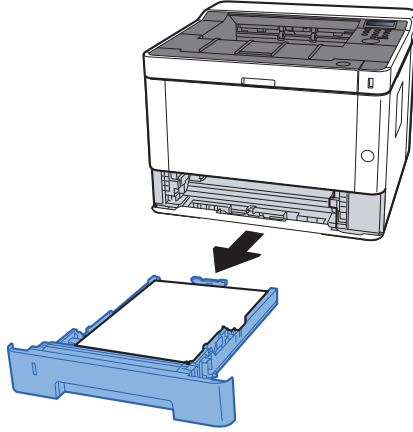

5 Besleme Kapağını açın.

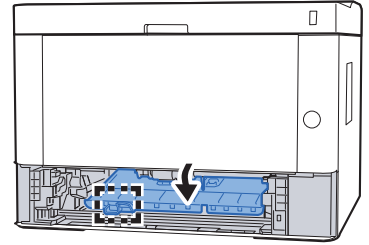
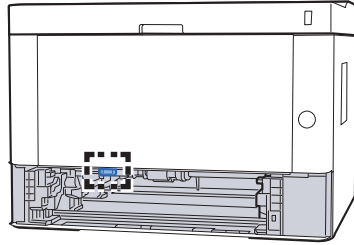

6 Sıkışmış kağıtları çıkarın.

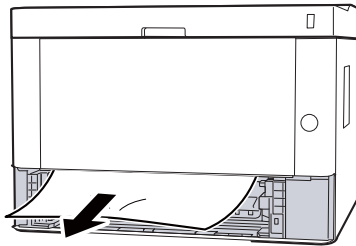

7 Besleme Kapağını tekrar içeri itin.

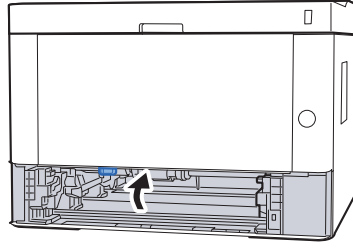

8 Kaset 1'i tekrar içeri itin.

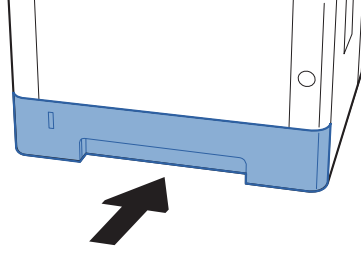

9 Ön kapağı açın.

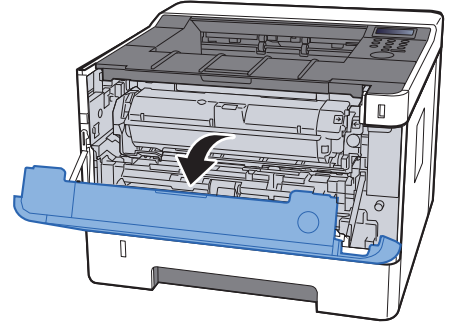
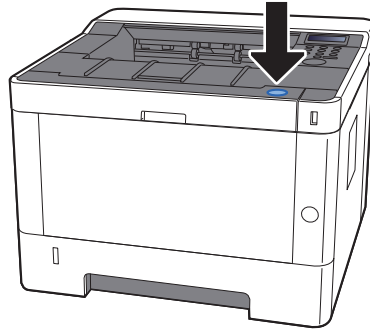

10 Ön kapağı kapatın.

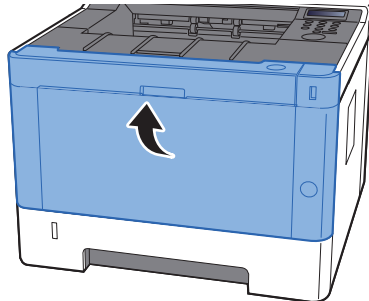

7 Ek

Bu bölüm aşağıdaki konuları açıklamaktadır:

İsteğe Bağlı Donatım	7-2
İsteğe Bağlı Donatıma Genel Bakış	7-2
Özellikler	7-3
Makine	7-3
Yazıcı işlevleri	7-5
Kağıt Besleyici	7-6

İsteğe Bağlı Donatım

İsteğe Bağlı Donatıma Genel Bakış

Makine için aşağıda belirtilen isteğe bağlı donatım mevcuttur.

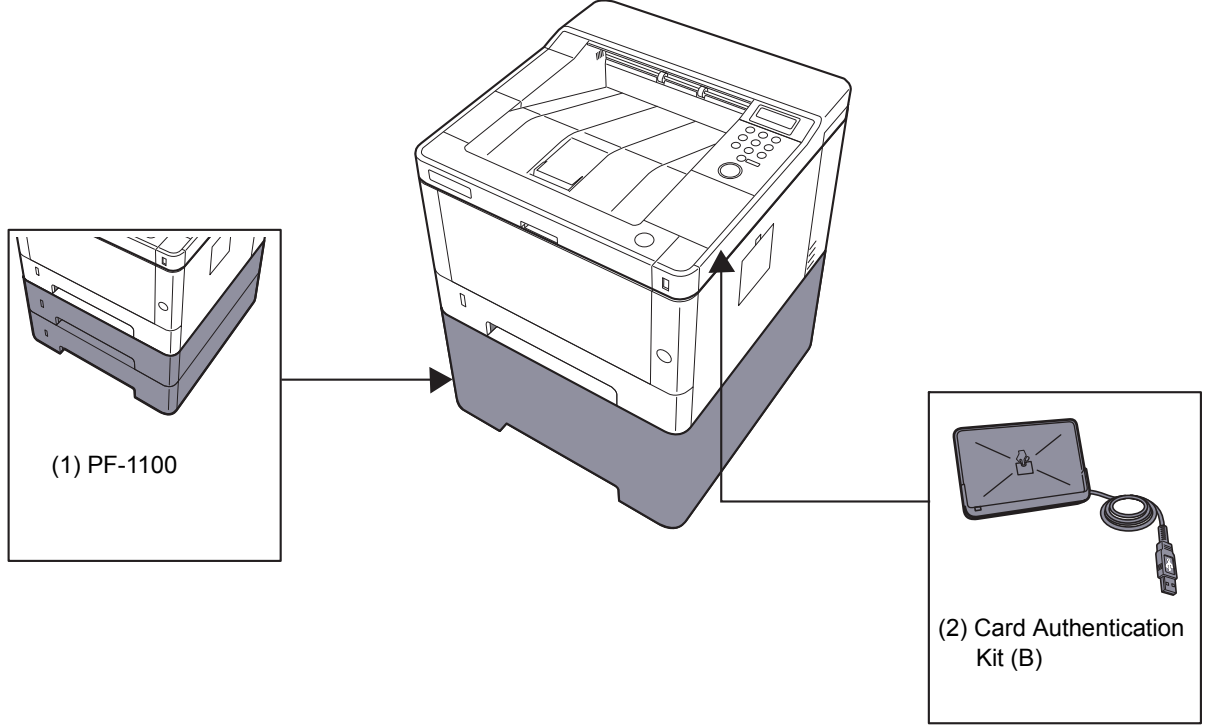

Yazılım Seçeneği

(3) UG-33

(4) SD/SDHC Memory Card

Özellikler



ÖNEMLİ

Özellikler önceden haber verilmeden değiştirilebilir.

Makine

Öge		Tanım
Tip		Masaüstü
Yazdırma Yöntemi		Yarı iletken lazer ile elektrofotografi
Kağıt Ağırlığı	Kaset	60 - 163 g/m ²
	Çok Amaçlı Tabla	60 - 220 g/m ² , 209 g/m ² (Kart Stoğu)
Kağıt Tipi	Kaset	Normal, Pürüzlü, Geri Dönüşümlü, Parşömen, Ön Baskılı, Birleşik, Renk, Ön delikli, Antetli, Kalın, Yüksek Kalite, Özel (Çift Yüzlü: Tek Yönlü ile aynıdır)
	Çok Amaçlı Tabla	Normal, Saydam (OHP film), Pürüzlü, Parşömen, Etiketler, Geri Dönüşümlü, Ön Baskılı, Birleşik, Kart Stoğu, Renk, Ön delikli, Antetli, Zarf, Kalın, Yük. Kalite, Özel 1 - 8
Kağıt Boyutu	Kaset	A4, A5-R, A5, A6, B5, Letter, Legal, Statement, Executive, Oficio II, Folio, 216 × 340 mm, 16K, ISO B5, Özel (105 × 148 mm - 216 × 356 mm arası)
	Çok Amaçlı Tabla	A4, A5-R, A5, A6, B5, B6, Folio, 216 × 340 mm, Letter, Legal, Statement, Executive, Oficio II, 16K, ISO B5, No 10 Zarf, No 9 Zarf, No 6 3/4 Zarf, Monarch Zarf, DL Zarf, C5 Zarf, Hagaki (Kart Stoğu), Oufukuhagaki (Cevap kartı), Youkei 4, Youkei 2, Özel (70 × 148 mm - 216 × 356 mm arası)
Yazdırılabilir Alan		Üst, alt ve her iki taraf için yazdırma marjı 4.2 mm.dir
Isınma Süresi (23° C, %60)	Güç açma	15 saniye veya daha az
	Uyku	10 saniye veya daha az
Kağıt Kapasitesi	Kaset	250 sayfa (80 g/m ²)* ¹
	Çok Amaçlı Tabla	100 sayfa (A4/Letter veya daha küçük) (80 g/m ²)
Çıkış Tablası Kapasitesi	İç tabla	250 sayfa (80 g/m ²)
Görüntü Yazma Sistemi		Yarı iletken lazer ve elektrofotografi
Bellek		256 MB
Arayüz		USB Arayüz Bağlantısı: 1 (Hi-Speed USB) Ağ arayüzü: 1 (10 BASE-T/100 BASE-TX/1000 BASE-T) USB Port: 1 (Hi-Speed USB) Kablosuz LAN desteği* ²

*1 Kaset içerisinde üst limit yükseklik çizgisine kadar.

*2 Sadece ECOSYS P2040dw

Öge		Tanım
Çalıştırma Ortamı	Sıcaklık	10 - 32.5 °C
	Nemlilik	%10 - 80
	Rakım	maksimum 3,500 m
	Parlaklık	maksimum 1,500 lux
Boyut (G × D × Y)		375 × 393 × 272 mm
Ağırlık (toner kabı olmadan)		Yakl. 14 kg
Gereken Alan (G × D) (Çok amaçlı tablayı kullanarak)		375 × 723 mm
Güç Kaynağı		230 V Özellikli Model: 220 - 240 V~50 Hz 4.2 A
Ağ bağlantılı beklemede olan ürünün güç tüketimi (Tüm ağ portları bağlı ise.)		Bilgi almak için aşağıdaki internet sitesine başvurabilirsiniz. http://www.kyoceradocumentsolutions.eu/index/environment/green_products/low_power_consumption.html
Seçenekler		➔ İsteğe Bağlı Donatım (sayfa 7-2)

Yazıcı işlevleri

Öge	Tanım
Yazdırma Hızı	A4/A5 40 sayfa/dak Letter 42 sayfa/dak Legal 34 sayfa/dak B5 27 sayfa/dak A5-R 19 sayfa/dak A6 19 sayfa/dak 16K 22 sayfa/dak
İlk Yazdırma Süresi (A4, Kasetten besleme)	6.4 saniye veya daha az
Çözünürlük	300 × 300 dpi, 600 × 600 dpi, 1200 dpi eşdeğeri × 1200 dpi eşdeğeri 1800 dpi eşdeğeri × 600 dpi
İşletim Sistemi	Windows XP, Windows Server 2003, Windows Vista, Windows 7, Windows 8, Windows 8.1, Windows 10, Windows Server 2008/R2, Windows Server 2012/R2, Mac OS 10.5 veya üzeri
Arayüz	USB Arayüz Bağlantısı: 1 (Hi-Speed USB) Ağ arayüzü: 1 (10 BASE-T/100 BASE-TX/1000 BASE-T) Kablosuz LAN desteği*1
Sayfa Tanımlama Dili	PRESCRIBE
Emülasyonlar	PCL6 (PCL-XL, PCL5c), KPDL3 (PostScript3 uyumlu), PDF, XPS, OpenXPS

*1 Sadece ECOSYS P2040dw

Kağıt Besleyici

Öge	Tanım
Kağıt Besleme Yöntemi	Sürtünmeli merdane besleyici (Sayfa sayısı: 250, 80 g/m ² , 1 kaset)
Kağıt Boyutu	A4, B5, A5-R, A5, A6, Letter, Legal, Folio, 216 × 340 mm, Statement, Executive, Oficio II, 16K, ISO B5, Özel (105 × 148 mm - 216 × 356 mm arası)
Desteklenen Kağıt	Kağıt ağırlığı: 60 - 163 g/m ² Ortam tipleri: Normal, Geri Dönüşümlü, Özel Kağıt
Boyutlar (G × D × Y)	375 × 393 × 100 mm
Ağırlık	Yakl. 2.9 kg

**NOT**

Önerilen kağıt tipleri için satın aldığınız kişiye veya servis temsilcinize danışın.

Dizin

A

- Ağ
 - Hazırlığı 2-17
- Ağ Arayüz Konektörü 2-3
- Ağ Arayüzü 2-6
- AirPrint 4-10
- Arızaları Giderme 6-11
- Arka Kapak 2-2

B

- Bağlama
 - Güç Kablosu 2-8
- Bağlanma
 - LAN Kablosu 2-7
 - USB kablosu 2-8
- Bağlantı Yöntemi 2-6
- Belge İşlemci
 - Parça İsimleri 2-2
- Besleme Kapağı 2-3
- Bildirim 1-2
- Bu Kılavuzdaki Biçim Açıklamaları ix
- Bu Kılavuzdaki Güvenlik Kuralları 1-2
- Bu Ürünün Sınırlı Kullanımı 1-6

C

- Command Center RX 2-34
- Configuration Tool 4-15
 - Ayarlar 4-17
 - Çıkma 4-16
 - Erişim 4-15

Ç

- Çalıştırma Paneli 2-2
- Çıkış 2-14
- Çok Amaçlı Tabla 2-3
- Çözünürlük 7-5

D

- Düzenli Bakım 6-2

E

- Energy Star (ENERGY STAR®) Programı 1-11
- Enerji Tasarrufu Kontrolü İşlevi 1-11

G

- Google Cloud Print 4-10
- GPL/LGPL 1-8
- Güç Açma 2-9
- Güç Anahtarı 2-2
- Güç Kapatma 2-9
- Güç Yönetimi 1-11

H

- Hırsızlık Önleme Kilit Yuvası 2-2

I

- Isıtıcı Kapağı 2-3

İ

- İlk Yazdırma Süresi 7-5

K

- Kablolar 2-6
- Kablosuz LAN kullanımında Güvenlik Önlemleri 1-5
- Kağıt
 - Kağıt Yükleme 3-2
 - Kart Stoğu Yükleme 5-4
 - Zarfları Yükleme 5-4
- Kağıt Durdurucu 2-2
- Kağıt Genişliği Kılavuzları 2-3, 3-4
- Kağıt Sıkışmaları 6-22
- Kağıt Sıkışması
 - Çok amaçlı Tabla 6-29
 - Kaset 1 6-23
 - Kaset 2 6-23, 6-27
 - Kaset 3 6-27
 - Ön Kapak 6-30
 - Sıkışma Konumu Göstergeleri 6-22
- Kağıt sıkışması
 - Arka kapak 6-35
- Kağıt Uzunluğu Kılavuzu 2-3, 3-4
- Kaset 1 2-2
- Kaset 2 2-5
- Kaset 3 2-5
- Kaynak Tasarrufu - Kağıt 1-11
- Kullanıcı Oturum Açma Yönetimi
 - Oturum Açma 2-13
 - Oturumdan Çıkış 2-14
- Kullanımla İlgili Önlemler 1-4
- Kur
 - Kaldırma 2-30
- Kurulum
 - Yazılım 2-23

L

- LAN Kablosu 2-6
- LAN Kablosunun Bağlanması 2-7

M

- Macintosh
 - Kurma 2-31
- Maintenance Menu 6-10
- Makine ile beraber verilen kılavuzlar vii
- Mesajlara Yanıt Verme 6-16
- Monotype Imaging Lisans Sözleşmesi 1-9
- Mopria 4-10

O

- OpenSSL License 1-8
- Original SSLeay Lisansı 1-8
- Orijinal
 - Boyut x
- Ortam 1-3

Otomatik 2 Yüzlü Yazdırma İşlevi [1-11](#)
Oturum Açma [2-13](#)

Ö

Ön Kapak Açma Butonu [2-2](#)
Özellikler [7-3](#)
 Kağıt Besleyici (500 sayfa) [7-6](#)
 Makine [7-3](#)
 Yazıcı İşlevleri [7-5](#)

P

Parça İsimleri [2-2](#)
PC'den yazdırırken [4-4](#)
Product Library [vii](#)

S

Sayacın Kontrolü [2-33](#)
Seçenek
 Genel Bakış [7-2](#)
Simgeler [1-2](#)
Sorun Giderme [6-11](#)

T

Tabla Uzantısı [2-3](#)
Tarih ve Saatin Ayarlanması [2-15](#)
TCP/IP (IPv4)
 Ayarları [2-17](#)
Temizleme [6-2](#)
 Makine İçi [6-2](#)
Ticari Adlar Hakkında [1-7](#)
Toner Kabı [2-4](#)
Toner Kabı Açma Butonu [2-4](#)

U

USB Arayüz Konektörü [2-3](#)
USB Arayüzü [2-6](#)
USB Bellek Yuvası [2-3](#)
USB Kablo
 Bağlanma [2-8](#)
 Bağlanması [2-8](#)

Ü

Üst Tabla [1-i](#), [2-2](#)

Y

Yardım Ekranı [2-12](#)
Yasal Bilgiler [1-7](#)
Yazdırılan Sayfa Sayısını Sayma
 Sayaç [2-33](#)
Yazdırma Ayarları [4-2](#), [4-9](#)
Yazdırma Hızı [7-5](#)
Yazıcı
 Özellikler [4-2](#)
Yazıcı Sürücüsü
 Özellikler [4-2](#)
Yazıcı Sürücüsü Yardımı [4-3](#)

Z

Windows
 Kurulumu [2-24](#)

**QUALITY
CERTIFICATE**

This machine has passed
all quality controls and
final inspection

PASSIONATE PEOPLE. FROM ALL OVER THE WORLD.



KYOCERA Document Solutions Europe B.V.

Bloemlaan 4, 2132 NP Hoofddorp,
The Netherlands
Phone: +31-20-654-0000
Fax: +31-20-653-1256



KYOCERA Document Solutions Nederland B.V.

Beechavenue 25, 1119 RA Schiphol-Rijk,
The Netherlands
Phone: +31-20-5877200
Fax: +31-20-5877260



KYOCERA Document Solutions (U.K.) Limited

Eldon Court, 75-77 London Road,
Reading, Berkshire RG1 5BS,
United Kingdom
Phone: +44-118-931-1500
Fax: +44-118-931-1108



KYOCERA Document Solutions Italia S.p.A.

Via Monfalcone 15, 20132, Milano, Italy
Phone: +39-02-921791
Fax: +39-02-92179-600



KYOCERA Document Solutions Belgium N.V.

Sint-Martinusweg 199-201 1930 Zaventem,
Belgium
Phone: +32-2-7209270
Fax: +32-2-7208748



KYOCERA Document Solutions France S.A.S.

Espace Technologique de St Aubin
Route de l'Orme 91195 Gif-sur-Yvette CEDEX,
France
Phone: +33-1-69852600
Fax: +33-1-69853409



KYOCERA Document Solutions Espana, S.A.

Edificio Kyocera, Avda. de Manacor No.2,
28290 Las Matas (Madrid), Spain
Phone: +34-91-6318392
Fax: +34-91-6318219



KYOCERA Document Solutions Finland Oy

Atomitie 5C, 00370 Helsinki,
Finland
Phone: +358-9-47805200
Fax: +358-9-47805390



KYOCERA Document Solutions Europe B.V., Amsterdam (NL) Zürich Branch

Hohlstrasse 614, 8048 Zürich,
Switzerland
Phone: +41-44-9084949
Fax: +41-44-9084950



KYOCERA Bilgitas Document Solutions Turkey A.S.

Gülbahar Mahallesi Otello Kamil Sk. No:6 Mecidiyeköy
34394 Şişli İstanbul, Turkey
Phone: +90-212-356-7000
Fax: +90-212-356-6725



KYOCERA Document Solutions Deutschland GmbH

Otto-Hahn-Strasse 12, 40670 Meerbusch,
Germany
Phone: +49-2159-9180
Fax: +49-2159-918100



KYOCERA Document Solutions Austria GmbH

Altmanndorferstraße 91, Stiege 1, 2. OG, Top 1, 1120, Wien,
Austria
Phone: +43-1-863380
Fax: +43-1-86338-400



KYOCERA Document Solutions Nordic AB

Esbogatan 16B 164 75 Kista,
Sweden
Phone: +46-8-546-550-00
Fax: +46-8-546-550-10



KYOCERA Document Solutions Norge Nuf

Olaf Helsetsv. 6, 0619 Oslo,
Norway
Phone: +47-22-62-73-00
Fax: +47-22-62-72-00



KYOCERA Document Solutions Danmark A/S

Ejby Industrivej 60, DK-2600 Glostrup,
Denmark
Phone: +45-70223880
Fax: +45-45765850



KYOCERA Document Solutions Portugal Lda.

Rua do Centro Cultural, 41 (Alvalade) 1700-106 Lisboa,
Portugal
Phone: +351-21-843-6780
Fax: +351-21-849-3312



KYOCERA Document Solutions South Africa (Pty) Ltd.

KYOCERA House, Hertford Office Park,
90 Bekker Road (Cnr. Allandale), Midrand, South Africa
Phone: +27-11-540-2600
Fax: +27-11-466-3050



KYOCERA Document Solutions Russia LLC.

Building 2, 51/4, Schepkina St., 129110, Moscow,
Russia
Phone: +7(495)741-0004
Fax: +7(495)741-0018



KYOCERA Document Solutions Middle East

Dubai Internet City, Bldg. 17,
Office 157 P.O. Box 500817, Dubai,
United Arab Emirates
Phone: +971-04-433-0412



KYOCERA Document Solutions Inc.

2-28, 1-chome, Tamatsukuri, Chuo-ku
Osaka 540-8585, Japan
Phone: +81-6-6764-3555
<http://www.kyoceradocumentsolutions.com>

